

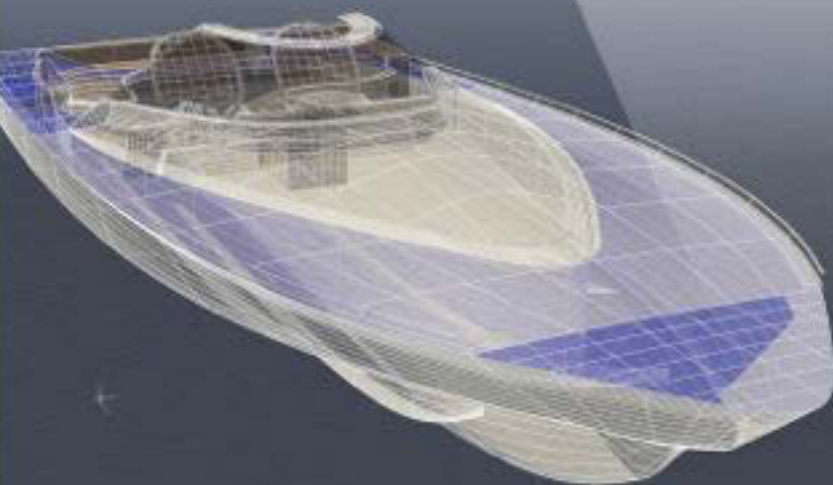

Gambar Konstruksi Kapal dengan CAD



1



Penulis : **SUMARYANTO**
Editor Materi : **SONNY MULAKSONO**
Editor Bahasa :
Ilustrasi Sampul :
Desain & Ilustrasi Buku : **PPPPTK BOE MALANG**

Hak Cipta © 2013, Kementerian Pendidikan & Kebudayaan

**MILIK NEGARA
TIDAK DIPERDAGANGKAN**

Semua hak cipta dilindungi undang-undang.

Dilarang memperbanyak (merekproduksi), mendistribusikan, atau memindahkan sebagian atau seluruh isi buku teks dalam bentuk apapun atau dengan cara apapun, termasuk fotokopi, rekaman, atau melalui metode (media) elektronik atau mekanis lainnya, tanpa izin tertulis dari penerbit, kecuali dalam kasus lain, seperti diwujudkan dalam kutipan singkat atau tinjauan penulisan ilmiah dan penggunaan non-komersial tertentu lainnya diizinkan oleh perundangan hak cipta. Penggunaan untuk komersial harus mendapat izin tertulis dari Penerbit.

Hak publikasi dan penerbitan dari seluruh isi buku teks dipegang oleh Kementerian Pendidikan & Kebudayaan.

Untuk permohonan izin dapat ditujukan kepada Direktorat Pembinaan Sekolah Menengah Kejuruan, melalui alamat berikut ini:

Pusat Pengembangan & Pemberdayaan Pendidik & Tenaga Kependidikan Bidang Otomotif & Elektronika:

Jl. Teluk Mandar, Arjosari Tromol Pos 5, Malang 65102, Telp. (0341) 491239, (0341) 495849, Fax. (0341) 491342, Surel: vedcmalang@vedcmalang.or.id, Laman: www.vedcmalang.com

**DISKLAIMER (DISCLAIMER)**

Penerbit tidak menjamin kebenaran dan keakuratan isi/informasi yang tertulis di dalam buku tek ini. Kebenaran dan keakuratan isi/informasi merupakan tanggung jawab dan wewenang dari penulis.

Penerbit tidak bertanggung jawab dan tidak melayani terhadap semua komentar apapun yang ada didalam buku teks ini. Setiap komentar yang tercantum untuk tujuan perbaikan isi adalah tanggung jawab dari masing-masing penulis.

Setiap kutipan yang ada di dalam buku teks akan dicantumkan sumbernya dan penerbit tidak bertanggung jawab terhadap isi dari kutipan tersebut. Kebenaran keakuratan isi kutipan tetap menjadi tanggung jawab dan hak diberikan pada penulis dan pemilik asli. Penulis bertanggung jawab penuh terhadap setiap perawatan (perbaikan) dalam menyusun informasi dan bahan dalam buku teks ini.

Penerbit tidak bertanggung jawab atas kerugian, kerusakan atau ketidaknyamanan yang disebabkan sebagai akibat dari ketidakjelasan, ketidaktepatan atau kesalahan didalam menyusun makna kalimat didalam buku teks ini.

Kewenangan Penerbit hanya sebatas memindahkan atau menerbitkan mempublikasi, mencetak, memegang dan memproses data sesuai dengan undang-undang yang berkaitan dengan perlindungan data.

Katalog Dalam Terbitan (KDT)
Teknik Konstruksi Kapal Baja, Edisi Pertama 2013
Kementerian Pendidikan & Kebudayaan
Direktorat Jenderal Peningkatan Mutu Pendidik & Tenaga Kependidikan, th.
2013: Jakarta



KATA PENGANTAR

Pembangunan pendidikan di Indonesia dimulai dengan peningkatan kualitas SDM yang merupakan hasil dari pendidikan. Peningkatan kualitas SDM dilaksanakan melalui kegiatan pembelajaran. Kegiatan tersebut diselenggarakan pada semua jenjang pendidikan mulai dari pendidikan sekolah dasar sampai pada pendidikan tinggi, termasuk didalamnya Sekolah Menengah Kejuruan (SMK) yang memberikan pembelajaran khusus untuk meningkatkan kualitas SDM sesuai dengan program keahliannya. Untuk menunjang itu semua diperlukan sebuah sentuhan teknologi.

AutoCAD salah satu program komputer yang digunakan dalam menggambar teknik. Sebelum siswa mendapatkan pelajaran ini siswa terlebih dahulu mempelajari teori menggambar teknik dasar. Dalam perkembangannya AutoCAD berkembang sampai dengan versi 2014. Dalam buku ini akan membahas terkait dengan penggambaran komponen kapal menggunakan AutoCAD 2014.

Sebagai edisi pertama, buku ini sangat terbuka dan terus dilakukan perbaikan dan penyempurnaan. Untuk itu, kami mengundang para pembaca memberikan kritik, saran dan masukan untuk perbaikan dan penyempurnaan pada edisi berikutnya. Atas kontribusi tersebut, kami ucapkan terima kasih. Mudah-mudahan kita dapat memberikan yang terbaik bagi kemajuan dunia pendidikan dalam rangka mempersiapkan generasi seratus tahun Indonesia Merdeka (2045).



DAFTAR ISI

Hak Cipta dan Disclaimer	ii
Kata Pengantar	iv
Daftar Isi	v
 BAB 1. PENDAHULUAN	
1.2. Deskripsi	2
1.3. Prasyarat	3
1.4. Petunjuk Penggunaan	4
1.5. Tujuan Akhir	4
1.6. Kompetensi Inti dan Kompetensi Dasar	4
1.7. Cek Kemampuan Awal	5
 BAB 2. DASAR AUTOCAD 2014	
2.1. Kegiatan Pembelajaran : Mengenal Program AutoCad 2014	6
2.1.1. Tujuan Pembelajaran	6
2.1.2. Uraian Materi	6
2.1.3. Rangkuman	15
2.1.4. Tugas	15
2.1.5. Tes Formatif	15
2.1.6. Lembar Jawaban Tes Formatif	16
2.1.7. Lembar Kerja siswa	16
2.2. Kegiatan Pembelajaran : Registrasi Student Version	17
2.2.1 Tujuan Pembelajaran	17
2.2.2 Uraian Materi	17
2.2.3. Rangkuman	23



2.2.4.	Tugas	23
2.2.5.	Tes Formatif	23
2.2.6.	Lembar Jawaban Tes Formatif	23
2.2.7.	Lembar Kerja siswa	24
2.3.	Kegiatan Pembelajaran : <i>Mengenal Tampilan awal AutoCAD</i>	24
2.3.1.	Tujuan Pembelajaran ²⁴	
2.3.2.	Uraian Materi	24
2.3.3.	Rangkuman	45
2.3.4.	Tugas	47
2.3.5.	Tes Formatif	47
2.3.6.	Lembar Jawaban Tes Formatif	47
2.3.7.	Lembar Kerja siswa	48
BAB 3. MENGGUNAKAN PERINTAH DRAWING DALAM AUTOCAD		
3.1.	Kegiatan Pembelajaran : <i>LINE</i> dan <i>POLYLINE</i>	49
3.1.1.	Tujuan Pembelajaran	49
3.1.2.	Uraian Materi	49
3.1.3.	Rangkuman	56
3.1.4.	Tugas	56
3.1.5.	Tes Formatif	58
3.1.6.	Lembar Jawaban Tes Formatif	58
3.1.7.	Lembar Kerja siswa	58
3.2	Kegiatan Pembelajaran : <i>Circle</i> dan <i>arc</i>	59
3.2.1	Tujuan Pembelajaran	59
3.2.2	Uraian Materi	59
3.2.3	Rangkuman	70
3.2.4	Tugas	72



3.2.5	Tes Formatif	74
3.2.6	Lembar Jawaban Tes Formatif	75
3.2.7	Lembar Kerja siswa	75
3.3	Kegiatan Pembelajaran : <i>Rectangle Dan Poligon</i>	75
3.3.1	Tujuan Pembelajaran	75
3.3.2	Uraian Materi	75
3.3.3	Rangkuman	78
3.3.4	Tugas	78
3.3.5	Tes Formatif	79
3.3.6	Lembar Jawaban Tes Formatif	80
3.3.7	Lembar Kerja siswa	80
3.4	Kegiatan Pembelajaran : <i>Ellipe, Hatch, gradient dan boundary</i>	80
3.4.1.	Tujuan Pembelajaran	80
3.4.2.	Uraian Materi	81
3.4.3.	Rangkuman	86
3.4.4.	Tugas	86
3.4.5.	Tes Formatif	87
3.4.6.	Lembar Jawaban Tes Formatif	87
3.4.7.	Lembar Kerja siswa	88
3.5	Kegiatan Pembelajaran : <i>Spline fit, Spline CV, Contruction line,ray, multiple point, divide, measure)</i>	89
3.5.1.	Tujuan Pembelajaran	89
3.5.2.	Uraian Materi	89
3.5.3.	Rangkuman	92
3.5.4.	Tugas	93
3.5.5.	Tes Formatif	94



3.5.6.	Lembar Jawaban Tes Formatif	94
3.5.7.	Lembar Kerja siswa	94
3.6	Kegiatan Pembelajaran : <i>region, revision cloud, wipe out, 3D polyline, helix, donut</i>	95
3.6.1.	Tujuan Pembelajaran	95
3.6.2.	Uraian Materi	95
3.6.3.	Rangkuman	98
3.6.4.	Tugas	98
3.6.5.	Tes Formatif	98
3.6.6.	Lembar Jawaban Tes Formatif	98
3.6.7.	Lembar Kerja siswa	99
BAB 4. MENGGUNAKAN PERINTAH DRAWING DALAM AUTOCAD 2014		
4.1	Kegiatan Pembelajaran : <i>Erase, Explode, Mirror, Fillet, Champer dan offset</i>	100
4.1.1.	Tujuan Pembelajaran	100
4.1.2.	Uraian Materi	100
4.1.3.	Rangkuman	109
4.1.4.	Tugas	109
4.1.5.	Tes Formatif	110
4.1.6.	Lembar Jawaban Tes Formatif	110
4.1.7.	Lembar Kerja siswa	111
4.2	Kegiatan Pembelajaran : <i>Move, rotate, Trim, Extend dan copy</i>	111
4.2.1.	Tujuan Pembelajaran	111
4.2.2.	Uraian Materi	111
4.2.3.	Rangkuman	116
4.2.4.	Tugas	117
4.2.5.	Tes Formatif	117



4.2.6.	Lembar Jawaban Tes Formatif	118
4.2.7.	Lembar Kerja siswa	118
4.3	Kegiatan Pembelajaran : stretch, Scale dan array	118
4.3.1.	Tujuan Pembelajaran	118
4.3.2.	Uraian Materi	118
4.3.3.	Rangkuman	122
4.3.4.	Tugas	123
4.3.5.	Tes Formatif	123
4.3.6.	Lembar Jawaban Tes Formatif	124
4.3.7.	Lembar Kerja siswa	124
4.4	Kegiatan Pembelajaran : set to bylayer, changespace, lengthem, edit polyline, edit spline, edit hatch, edit array, align, break, breakat point, joint dan reserse	124
4.4.1.	Tujuan Pembelajaran	124
4.4.2.	Uraian Materi	125
4.4.3.	Rangkuman	129
4.4.4.	Tugas	130
4.4.5.	Tes Formatif	130
4.4.6.	Lembar Jawaban Tes Formatif	130
4.4.7.	Lembar Kerja siswa	131
BAB 5. LAYER DAN GAMBAR POTONGAN		
5.1	Kegiatan Pembelajaran : Layer	132
5.1.1.	Tujuan Pembelajaran	132
5.1.2.	Uraian Materi	132
5.1.3.	Rangkuman	138
5.1.4.	Tugas	140
5.1.5.	Tes Formatif	141



5.1.6.	Lembar Jawaban Tes Formatif	141
5.1.7.	Lembar Kerja siswa	141
5.2	Kegiatan Pembelajaran : Gambar potongan	142
5.2.1.	Tujuan Pembelajaran	142
5.2.2.	Uraian Materi	142
5.2.3.	Rangkuman	149
5.2.4.	Tugas	150
5.2.5.	Tes Formatif	152
5.2.6.	Lembar Jawaban Tes Formatif	152
5.2.7.	Lembar Kerja siswa	152
5.3	Kegiatan Pembelajaran : UCS	152
5.3.1.	Tujuan Pembelajaran	152
5.3.2.	Uraian Materi	153
5.3.3.	Rangkuman	158
5.3.4.	Tugas	159
5.3.5.	Tes Formatif	159
5.3.6.	Lembar Jawaban Tes Formatif	159
5.3.7.	Lembar Kerja siswa	160
BAB 6. SIMBOL,TEKS DAN UKURAN		
6.1	Kegiatan Pembelajaran : Teks dan table	161
6.1.1.	Tujuan Pembelajaran	161
6.1.2.	Uraian Materi	161
6.1.3.	Rangkuman	166
6.1.4.	Tugas	167
6.1.5.	Tes Formatif	167
6.1.6.	Lembar Jawaban Tes Formatif	167



6.1.7. Lembar Kerja siswa	168
6.2 Kegiatan Pembelajaran : Mengatur ukuran kertas dan Etiket	168
6.2.1. Tujuan Pembelajaran	168
6.2.2. Uraian Materi	168
6.2.3. Rangkuman	173
6.2.4. Tugas	173
6.2.5. Tes Formatif	173
6.2.6. Lembar Jawaban Tes Formatif	173
6.2.7. Lembar Kerja siswa	174
6.3 Kegiatan Pembelajaran : Memberi Ukuran	174
6.3.1. Tujuan Pembelajaran	174
6.3.2. Uraian Materi	174
6.3.3. Rangkuman	206
6.3.4. Tugas	209
6.3.5. Tes Formatif	210
6.3.6. Lembar Jawaban Tes Formatif	211
6.3.7. Lembar Kerja siswa	211
6.4 Kegiatan Pembelajaran : Cetak Gambar	211
6.4.1. Tujuan Pembelajaran	211
6.4.2. Uraian Materi	211
6.4.3. Rangkuman	218
6.4.4. Tugas	220
6.4.5. Tes Formatif	221
6.4.6. Lembar Jawaban Tes Formatif	221
6.4.7. Lembar Kerja siswa	221
Daftar Pustaka	222



Peta Kedudukan Bahan Ajar

Gambar konstruksi kapal dengan CAD terhadap mata pelajaran yang lain

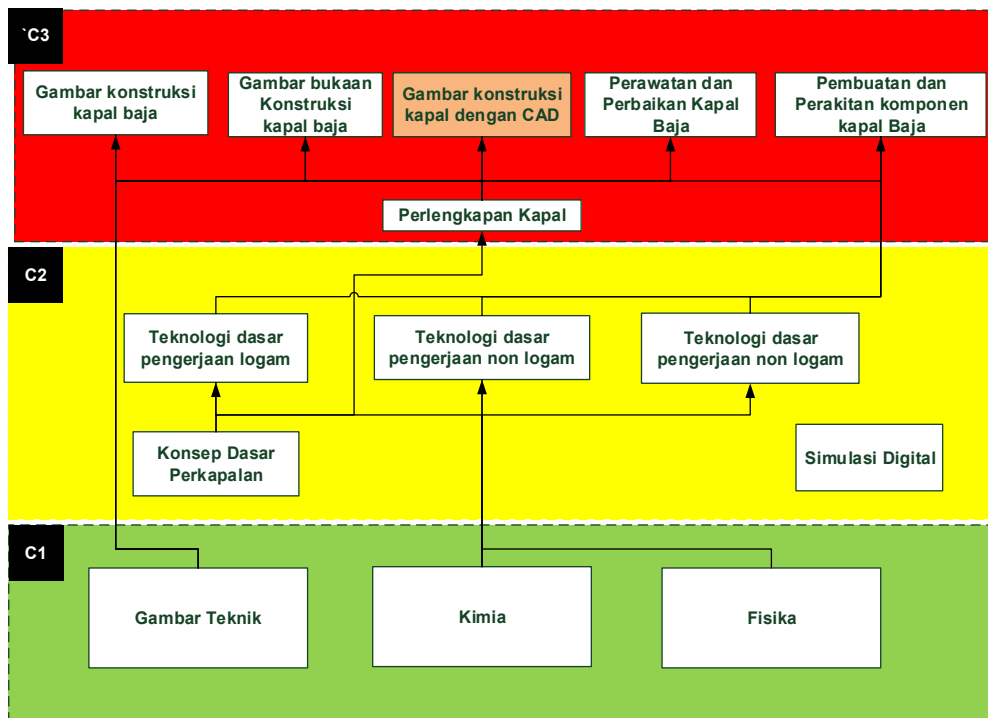

Kesatuan materi



BAB 1

PENDAHULUAN

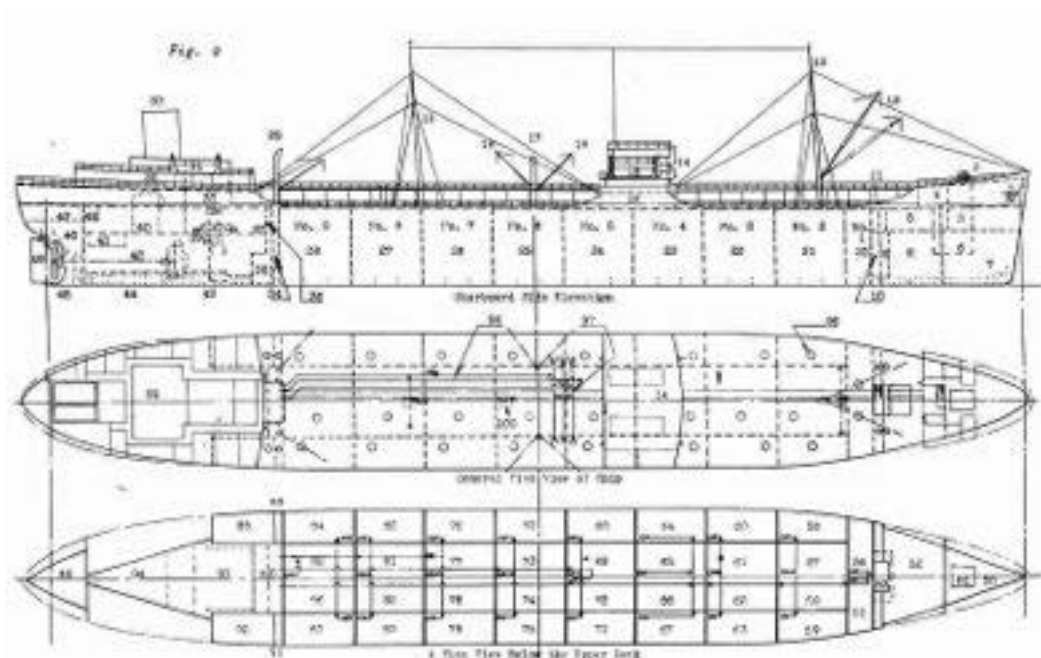



1.2. Deskripsi

Belajar menggunakan sistem CAD mirip dengan belajar bahasa baru. Hal ini diperlukan untuk mulai dengan alfabet dasar dan belajar bagaimana menggunakannya dengan benar dan efektif melalui praktek. Hal ini akan membutuhkan beberapa konsep dan keterampilan baru dalam belajar kosakata yang berbeda. Sebagian besar *Mechanical* sistem CAD mampu menciptakan model *solid* tiga dimensi. Meskipun demikian, semua sistem CAD membuat desain menggunakan entitas dasar geometris dan banyak konstruksi yang digunakan dalam desain teknis berdasarkan dua dimensi planar geometri. Metode dan jumlah operasi yang diperlukan untuk mencapai konstruksi planar dasar berbeda dari satu sistem dengan yang lainnya.

Upaya menjadi efektif dan efisien dalam menggunakan sistem CAD, kita harus belajar untuk membuat entitas geometris cepat dan akurat. Dalam belajar menggunakan sistem CAD, garis dan lingkaran adalah dua yang pertama, dan mungkin yang paling penting dua, entitas geometris yang satu harus menguasai keterampilan membuat dan memodifikasi. Garis lurus dan lingkaran yang digunakan dalam hampir semua desain teknis. Dalam memeriksa jenis entitas geometris planar, pentingnya garis dan lingkaran menjadi jelas. Segitiga dan poligon adalah planar angka dibatasi oleh garis lurus. Elips dan splines dapat dibangun dengan menghubungkan busur dengan jari-jari yang berbeda. Sebagai salah satu keuntungan beberapa pengalaman dalam menciptakan garis dan lingkaran, prosedur yang sama dapat diterapkan untuk menciptakan entitas geometris lain. Dalam bab ini, cara yang berbeda untuk menciptakan garis dan lingkaran di *AutoCAD* 2014.

CAD merupakan singkatan Dari '*Computer Aided Design*' yaitu *software* khusus untuk membuat Gambar Teknik misalnya arsitektur, mekanik atau listrik bahkan sampai kepada Gambar Umum seperti gambar kapal. *AutoCAD* sendiri merupakan Produk *Autodesk* yang dijual dengan harga yang cenderung sangat mahal dikarenakan selain banyak kegunaan dan fungsinya juga merupakan *software symbian* yang mempunyai lingkungan dan dapat berafiliasi dengan *software* lain, misalnya *Autodesk Inventor*, *Solidwork*, *Solid edge*, *Catia* dsb. Namun demikian produk *Autodeks* khususnya *AutoCAD* mengeluarkan versi untuk edukasi. Sehingga dalam mempelajari buku ini nantinya akan menggunakan versi edukasi dengan registrasi terlebih dahulu di web



Autodesk *AutoCAD* memiliki kemampuan untuk membuat gambar dengan tingkat presisi dan skala yang tepat sesuai dengan perencanaan desain kita yang dapat kita publikasikan dalam bentuk sketsa juga dapat diilustrasikan, dan hal yang lebih menguntungkan lagi dengan menggunakan *software AutoCAD* kita bisa langsung mengaplikasikan dengan kerja mesin mesin tertentu misalnya mesin bordir, *furniture, machining, milling, boring, router* dsb.

Proses menggambar menggunakan *AutoCAD* selain mudah, sederhana dan lebih menyingkat waktu, asalkan operator/*drafter AutoCAD* telah menjalani pelatihan dengan benar dan mengetahui cara cara menggambar menggunakan *software AutoCAD* dengan benar. *Software AutoCAD* juga dapat mengubah jenis gambar dari 2D kedalam gambar 3D dan begitu juga sebaliknya *AutoCAD* dapat mengkonversi gambar dari 3D kedalam 2D lengkap dengan ukuran/dimensionalnya sehingga dapat dengan mudah dimengerti oleh pemakai gambar tersebut. Memang *software AutoCAD* bukan tanpa kekurangan pasti ada titik lemah dibanding dengan *software drawing* yang lain. Namun pada dasarnya apapun *software* nya yang penting tingkat kreativitas dari si pengguna itu sendiri yang sangat menentukan, semakin kreatif kita menjalankan *software AutoCAD* di jamin kita akan jadi lebih profesional dan mahir.

Jadi kesimpulanya adalah *software AutoCAD* sangat cocok untuk industrial dan pengusaha seperti pembuat pakaian dan bordir, semua jenis kontraktor (listrik, bangunan, otomotif, mekanik) dan perkapalan untuk perusahaan manufaktur skala besar selama ada banyak gambar teknik yang terlibat dalam operasi itu. "sehingga perbedaan mendasar *AutoCAD* dengan *software Photoshop* dan *Corel* adalah tingkat presisi dan keakuratan dalam penggambaran suatu objek.

1.3. Prasyarat

Sebagai *pra sarat* untuk mempelajari modul ini adalah harus tersedianya *hardware*, yaitu perangkat komputer dengan kelengkapan program *AutoCAD 2014* serta dasar-dasar penggunaan alat-alat *computer*, seperti penggunaan *mouse* dan *keyboard*.



1.4. Petunjuk Penggunaan

Buku ini dibuat dengan memberikan penjelasan perintah perintah yang ada. Siswa yang mempelajari dapat mengembangkan lebih detail dari aplikasi yang diberikan dalam gambar.

Untuk memungkinkan peserta diklat belajar sendiri secara tuntas , maka perlu diketahui bahwa isi buku ini pada setiap kegiatan belajar umumnya terdiri atas. Uraian materi, rangkuman, Lembar kerja, dan Pengayaan, sehingga diharapkan siswa dapat belajar mandiri (*individual learning*) dan *mastery learning* (belajar tuntas) dapat tercapai.

1.5. Tujuan Akhir

- Tujuan akhir yang hendak dicapai adalah agar siswa mampu menyiapkan piranti sistem pendukung *AutoCAD* 2014 sesuai prosedur
- mampu membuat gambar 2 dimensi dengan menggunakan piranti CAD sesuai standar
- mampu menghasilkan gambar akhir sesuai standar yang berlaku

1.6. Kompetensi Inti dan Kompetensi Dasar

- Memahami perintah dasar untuk menggambar dengan program CAD
- Menerapkan gambar dasar 2D dengan CAD
- Membuat gambar potongan menggunakan CAD
- Memberikan simbol, teks dan ukuran gambar menggunakan CAD



1.7. Cek Kemampuan Awal

1. CAD adalah kependekan dari
2. Syarat minimal *software* dan hardware *AutoCAD* 2014 adalah...
3. *Software* CAD yang saya kuasai sekarang.....
4. File gambar *AutoCAD* memiliki ekstensi.....
5. Apa yang kamu ketahui tentang perintah drawing?
6. Apa fungsi perintah TRIM dalam *AutoCAD* ?
7. Perintah yang digunakan untuk membuat lapisan-lapisan dalam penggambaran adalah...
8. Perintah yang digunakan untuk memberikan ukuran dalam *AutoCAD* adalah...
9. Perintah yang digunakan untuk mencetak gambar adalah...
10. *Viewport* digunakan untuk...

BAB 2

DASAR AUTOCAD 2014



Kegiatan Pembelajaran : Mengetahui Program
AutoCAD 2014



2.1. Tujuan Pembelajaran

Setelah mempelajari materi ini siswa diharapkan dapat.

- Mengetahui tentang *software AutoCAD*
- Mengembangkan lebih jauh terkait dengan aplikasi CAD
- Memanfaatkan aplikasi komputer dalam menggambar komponen kapal



2.1.1. Uraian Materi

AutoCAD adalah sebuah program *Computer Aided Design (CAD)* untuk membuat gambar-gambar dua dimensi maupun model-model dalam bentuk dua atau tiga dimensi dan berwarna. *AutoCAD* dibuat oleh perusahaan bernama Autodesk. *AutoCAD* dilengkapi dengan macam-macam perlengkapan untuk membuat gambar-gambar dengan berbagai sudut pandangan dengan kecepatan tinggi.

Computer Aided Design and Drafting atau lebih dikenal dengan CADD, sebenarnya telah ada sejak th 1964 tetapi penggunaannya masih terbatas pada mainframe. Pada tahun 1982 mulai dikenal sistem CADD pada PC dengan salah satu *software* yang mempunyai nama *AutoCAD*. Kini kita telah mengetahui *software AutoCAD* sampai *release* yang ke 2002 dengan kemampuan dan manfaat yang besar dan mengagumkan, sehingga tidak ada lagi bentuk gambar 2D atau 3D yang tidak dapat digambar oleh program tersebut. Dalam *AutoCAD* kita mengetahui juga bahasa pemrograman yang disebut AutoLISP yang memungkinkan kita mengembangkan sendiri *software AutoCAD* dan dapat kita gunakan sebagai program yang spesifik disesuaikan dengan kebutuhan kita. CADD merupakan sistem komputer yang memberikan kemudahan dalam proses penggambaran maupun proses perencanaan dan perancangan melalui otomatisasi yang ada. CADD juga menggantikan tugas-tugas yang



membosankan dan memakan waktu lama misalnya pengulangan. *CADD* menawarkan kecermatan (presisi) yang tinggi, kemampuan memperbesar atau *zooming* yang tidak terbatas dan penggeseran objek yang memudahkan kita melihat bagian-bagian lain dengan cepat. *CADD* juga memungkinkan untuk menggambar dalam skala 1 :1 sehingga kesalahan dalam mendimensi dapat diperkecil. Operator *CADD* berkomunikasi dengan komputer melalui *input device* yaitu : *keyboard, mouse, digitizer*. Selain itu input lain dapat berasal dari *scanner* maupun *file* dengan *extention* lain seperti 3DS, DXF, DXB.

CADD tidak dapat membuat gambar, operator-lah yang membuat gambar. Kecepatan, ketepatan, kuatitas gambar dan konsistensi dari *CADD* tergantung dari cara kita mengatur gambar (manajemen gambar). Salah satu kemampuan *CADD* adalah dalam pembuatan *library*, baik yang kita buat sendiri maupun yang dibuat oleh orang lain. Semakin banyak *library* yang kita buat semakin cepat pula proses menggambar yang kita kerjakan. Kemampuan besar lainnya adalah pada proses *editing* gambar dimana kita tidak perlu menggambar seluruh gambar seperti pada proses penggambaran manual, cukup dengan memperbaiki bagian yang salah kemudian dicetak ulang.

Meskipun *CADD* menawarkan kemudahan-kemudahan seperti diatas, ada hal-hal penting yang perlu diingat yaitu :

- Komputer tidak dapat berpikir
- Komputer tidak dapat merancang
- Komputer tidak dapat mengambil keputusan
- Komputer tidak otomatis memperbaiki kekurangan manusia.

Tapi komputer dan manusia sangat kompatibel, dapat saling mengisi kekurangan masing-masing. Manusia dapat berpikir, berkreasi dan berakal budi, komputer tidak. Tetapi manusia lambat, kurang akurat dan kurang konsisten. Jika keduanya dipadukan akan terdapat efektifitas dan efisiensi yang tinggi dalam menggambar.

Kita menyadarl bahwa komputer adalah benda mati yang bodoh jika kita tidak mampu memanfaatkan dengan baik, oleh karena itu diperlukan pengetahuan tentang cara memanfaatkan komputer semaksimal mungkin.



Aplikasi CADD

Software CADD yang akan kita bahas adalah *AutoCAD* dimana *software* tersebut mempunyai fleksibilitas yang tinggi. *AutoCAD* tidak hanya dipakai untuk aplikasi khusus saja seperti arsitektur, mekanikal, geodesi atau mesin tetapi mempunyai kemampuan untuk menggambar apa saja seperti pernah kita bahas diatas. Jika kita ingin membuat *AutoCAD* menjadi *software* yang khusus kita dapat menambahkan yang dinamakan "*3rd party software*". Contoh *3rd party software* adalah :

- *AutoCAD Architectural Desktop* untuk aplikasi arsitektur.
- *AutoYacht* untuk desain perahu dan kapal layar (*Yacht*).
- *Auto-Site-Lite* untuk aplikasi kalkulasi pencahayaan
- *Autodesk Land Desktop* untuk aplikasi sipil, pemetaan dan planologi.
- *AutoCAD MAP* untuk aplikasi *GIS*.
- *SEW-CAD* untuk aplikasi *fashion* dan tekstil.
- *Autodesk Mechanical Desktop* untuk aplikasi mekanikal.

Dengan adanya *software-software* tersebut diatas kita dapat lebih meningkatkan produktifitas kerja sesuai dengan bidang kerja kita. Hal-hal yang perlu diketahui dalam menggunakan *AutoCAD* adalah masalah *standard*, baik *standard* dimensi maupun labelisasi maupun format yang dipakai. Dalam penggunaannya seringkali masalah *standard* diabaikan. Setelah kita menjalin hubungan dengan pengguna *AutoCAD* lain baik didalam maupun diluar negeri baru kita rasakan pentingnya *standard*.

Gambar-gambar yang dibuat oleh *AutoCAD* dapat dibaca oleh CAD maupun program lainnya melalui format *file* berbentuk *IDES*, *DXF*, *DXB*, *DWG*, *DWT*, *SLD*, *TIFF*, *RND*, dan *TGA*. Sehingga memungkinkan anda untuk membawa hasil dari *AutoCAD* untuk dikerjakan dalam program lain.



Bagian-Bagian Utama dari *AutoCAD*

Terminologi *AutoCAD*

- *AutoCAD Drawing*

AutoCAD drawing adalah suatu *file* yang memberikan suatu gambaran grafik. Ukuran maupun satuan ukuran ditentukan oleh pemakai. Elemen dalam *AutoCAD* disebut dengan *entity*.

- *Coordinates*

AutoCAD menggunakan system koordinat *Cartesien* dalam menentukan titik sebuah gambar. Koordinat ini dinyatakan dalam (X, Y) atau (X, Y, Z) dengan menetapkan kaidah putaran tangan kanan untuk menentukan sumbu-sumbu positif.

- Satuan Ukuran Gambar

Karena dimensi dalam gambar *AutoCAD* ditentukan oleh pemakai, maka dikenal suatu *system* satuan tak berdimensi yang disebut *units*. *Units* dapat diartikan sebagai *Milimeter*, *Centimeter*, *Meter*, Kilometer, ataupun *Feet*, *Inch*, *Mile*, dan lainnya.

- *Display*

Dalam *AutoCAD* *display* dapat memberikan dua arti, yaitu Bagian dari gambar yang ditampilkan pada layar dan tampilan itu sendiri.

- *Zooming* dan *Panning*

Sebagaimana diketahui, karena batasan ukuran layar tampilan, maka sebuah *software* CAD mutlak memiliki kemampuan *Zooming* dan *Panning*. Istilah *Zooming* sama artinya sebagaimana yang dijumpai dalam istilah fotografi. Sedangkan *Panning* adalah pergerakan jendela maya (*window*) tanpa terjadi perubahan dalam ukuran bukaannya.



- *Object Snapping* dan *Filtering*

Object snap adalah salah satu fasilitas yang hampir selalu disediakan oleh sebuah perangkat lunak CAD. Fungsi utama dari *Object snap* dan *Filtering* ini adalah agar supaya hasil keluaran yang dihasilkan nantinya, memiliki tingkat akurasi yang tinggi. *Object snapping* dan *filtering* ini, dapat digunakan secara bersamaan untuk menentukan posisi koordinat suatu *entity* masukan data koordinat ujung garis (*start point*) yang akan kita buat.

- Resolusi

Resolusi berkaitan dengan ketelitian dari tampilan. Untuk layar tampilan, biasanya berkisar antara 800 x 600 pixel. Makin tinggi resolusi layar tampilan, maka makin baik mutu dari tampilan.

- Komunikasi dan Interaksi

AutoCAD memiliki beberapa pola yang perlu diperhatikan agar mudah untuk dipahami, antara lain :

- *Command Input*

Command prompt selalu menunggu input dari pemakai dengan tanda :

Masukkanlah perintah yang diinginkan seperti *LINE*, *CIRCLE*, dan sebagainya, kemudian tekanlah tombol *RETURN* untuk mengeksekusinya.

Jika dihadapkan pada bentuk seperti :

Camera / Target / Distance / Point / Pan / Zoom / Clips / Twist / Hide /
Undo / <exit> :

AutoCAD memberikan isyarat untuk memasukkan salah satu dari sub perintah diatas. Perhatikan bahwa huruf besar adalah kependekan dari perintah tersebut. Pilihan *CAmera* boleh ditulis *CAMERA* atau *CA*.

- Eksekusi Perintah

Semua perintah atau sub perintah yang dituliskan pada *prompt* tidak akan dieksekusi / dijalankan oleh *AutoCAD* sebelum menekan tombol *Enter*. *AutoCAD* menyediakan 3 macam tombol yang dapat digunakan



untuk mengeksekusi perintah, yaitu tombol *Enter*, *Space Bar*, dan tombol paling kanan dari *mouse*.

➤ Pengulangan Perintah

Untuk mengulangi perintah yang sebelumnya sudah dikerjakan kita cukup menekan kembali tombol *Enter*, *Space Bar*, atau tombol paling kanan dari *mouse*.

➤ Membatalkan Perintah

Perintah yang sudah setengah jalan dikerjakan dapat dibatalkan dapat dibatalkan dengan menekan tombol \wedge C (dilakukan dengan menekan tombol *Ctrl* dan *C* bersama-sama), atau kalau *under windows* bisa memakai *ESC*.

Salah satu bentuk bagian yang dapat dibuat untuk konstruksi adalah Pagar, atap, lantai, luas & batasan, keterangan, skedul, template dan dinding. Sebelum mengaplikasikan program *AutoCAD*, ada beberapa hal yang harus mendapat perhatian dalam suatu komputer, antara lain :

- Jenis/Tipe dari komputer

Untuk hal ini berkaitan dengan perangkat keras komputer minimal yang dibutuhkan untuk menjalankan *AutoCAD 2014* ini.

• **Supported operating systems**

32-bit

- Windows® 8
- Windows 8 Pro
- Windows 8 Enterprise
- Windows 7 Enterprise
- Windows 7 Ultimate
- Windows 7 Professional
- Windows 7 Home Premium
- Windows XP Professional (Service Pack 3 [SP3] or later)
- Windows XP Home (Service Pack 3 [SP3] or later)



64-bit

- Windows 8
- Windows 8 Pro
- Windows 8 Enterprise
- Windows 7 Enterprise
- Windows 7 Ultimate
- Windows 7 Professional
- Windows 7 Home Premium
- Windows XP Professional (Service Pack 2 [SP2] or later)*
- Please note:VBA is not supported on Windows XP Professional

Browser

- Windows Internet Explorer® 7.0 or later

Processor

32-bit

- Windows 8 and Windows 7: Intel Pentium 4 or AMD Athlon Dual Core, 3.0 GHz or Higher with SSE2 technology
- Windows XP: Intel® Pentium® 4 or AMD Athlon™ Dual Core, 1.6 GHz or Higher with SSE2 technology

64-bit

- AMD Athlon™ 64 with SSE2 technology
- AMD Opteron™ with SSE2 technology
- Intel® Xeon® with Intel EM64T support with SSE2 technology
- Intel Pentium 4 with Intel EM64T support with SSE2 technology

Network

Deployment via Deployment Wizard.

The licence server and all workstations that will run applications dependent on network licensing must run TCP/IP protocol.

Either Microsoft® or Novell TCP/IP protocol stacks are acceptable. Primary log-in on workstations may be NetWare or Windows.



In addition to operating systems supported for the application, the licence server will run on the Windows Server 2008, Windows Server 2008 R2, Windows Server 2003 and Windows 2003 R2 Server Editions.

Citrix® XenApp™ 6.5 FP1, Citrix® XenDesktop™ 5.6.

Hardware**Memory**

2 GB (4 GB recommended)

Display resolution

1024 x 768 (1600 x 1050 or higher recommended) with true colour

Disk space

Installation 6.0 GB

Pointing device

MS-Mouse compliant

Media (DVD)

Download and installation from DVD

Multiple processors

Should be supported by the application

Display card

Supports Windows display adapter capable of 1024 x 768 with true colour capabilities

Digitiser

Continue WINTAB support

Plotter/Printer

Same as *AutoCAD* 2012 & *AutoCAD* 2013 – continue system printer and HDI support

Compiler

VC++2010 SP1

Installer

MSI 4.5

Builds

Locked – FLEXnet



Locking/Licence management

FLEXnet will be used for both the standalone and networked versions

Side-by-side install

Supported

Additional requirements for large datasets, point clouds and 3D modelling

- Intel Pentium 4 processor or AMD Athlon, 3.0 GHz or higher or Intel or AMD Dual Core processor, 2.0 GHz or higher
- 4 GB RAM or greater
- 6 GB free hard disk available, not including installation requirements
- 1280 x 1024 true colour video display adapter 128 MB or greater, Pixel Shader 3.0 or greater, Direct3D®-capable workstation class graphics card

Software

Languages

English, French, Italian, German, Spanish, Portuguese, Japanese, Korean, Traditional Chinese, Simplified Chinese, Czech, Polish, Hungarian, Russian

File format changes

No

Save as support

AutoCAD R14, *AutoCAD* 2000, *AutoCAD* 2004, *AutoCAD* 2007, *AutoCAD* 2010, *AutoCAD* 2013. EMR has the same formats as Commercial *AutoCAD* , with the

exception of *AutoCAD* 2000/LT2000 Drawing

DXF support

AutoCAD R12, *AutoCAD* 2000, *AutoCAD* 2004, *AutoCAD* 2007, *AutoCAD* 2010, *AutoCAD* 2013

Binary vs. source

ARX:Yes, LISP:Yes

Script compatibility

Yes

Security (DWG)

Supports digital signatures. DWG™/DWF™ password protection

Drawing size support



Full DWG compression

Object interoperability (non-ACAD object model)

New objects may require new enablers. Refer to the main Product Plan.

ToolClips Media Player

Adobe® Flash® Player v10 or higher

.NET Framework

.NET Framework Version 4.0 Update 1



2.1.3. Rangkuman

AutoCAD adalah sebuah program *Computer Aided Design* (CAD). Dalam penggunaan *AutoCAD* 2014 perlu spek *software* maupun *hardware* agar aplikasi dapat beroraprasi dengan optimal.



2.1.4. Tugas

Identifikasi computer yang ada terkait dengan *hardware* dan *software* untuk di instal *AutoCAD* 2014 !



2.1.5. Tes Formatif

1. Apakah kepanjangan dari CAD?
2. Format *file* apa saja yang bias di buka dengna *AutoCAD*
3. Sebutkan Operating system yang support dengan *AutoCAD* 2014
4. Berapa besar memori yang direkomendasikan untuk menjalankan *AutoCAD* 2014
5. Berapa disk space untuk melakukan instalasi *AutoCAD* 2014?



2.1.6. Lembar Jawaban Tes Formatif

1. *Computer Aided Design*
2. IDES, DXF, DXB, DWG, DWT, SLD, TIFF, RND, dan TGA.
3. Windows® 8
 - Windows 8 Pro
 - Windows 8 Enterprise
 - Windows 7 Enterprise
 - Windows 7 Ultimate
 - Windows 7 Professional
 - Windows 7 Home Premium
 - Windows XP Professional (Service Pack 3 [SP3] or later)
 - Windows XP Home (Service Pack 3 [SP3] or later)

64-bit

- Windows 8
 - Windows 8 Pro
 - Windows 8 Enterprise
 - Windows 7 Enterprise
 - Windows 7 Ultimate
 - Windows 7 Professional
 - Windows 7 Home Premium
 - Windows XP Professional (Service Pack 2 [SP2] or later)*
4. 4 Giga atau lebih
 5. Installation 6.0 GB



2.1.7. Lembar Kerja siswa

Diskusikan program *AutoCAD* !



2.2. Kegiatan Pembelajaran : Registrasi *Student Version*



2.2.1 Tujuan Pembelajaran

- Diharapkan siswa dapat melakukan:
- Registrasi menjadi di web *set AutoDesk*
 - Mendapatkan *serial number* dan *product key* untuk keperluan penginstalan *AutoCAD 2014*



2.2.2 Uraian Materi

Untuk menggunakan *AutoCAD* versi edukasi, kita harus melakukan registrasi terlebih dahulu ke webset dari *AutoDesk* <http://students.autodesk.com/>. Berikut ini tampilan awal dari registrasi.

The screenshot shows the Autodesk Education Community registration page. The form includes the following fields and options:

- Country:** Indonesia (selected)
- Email:** [Empty text box]
- Confirm Email:** [Empty text box]
- First Name:** Select (dropdown menu)

Below the form is a button labeled "Continue to Step 2". To the right of the form is a section titled "Eligibility Requirements" with the following text:

Eligibility Requirements

To participate in the Autodesk Education Community you must agree to and comply with the applicable Terms of Use and also satisfy the following eligibility requirements as more fully defined in the Terms of Use. You must be one of the following: (a) a faculty member; or (b) a student; or (c) an Autodesk-recognized design-competition team member for a competition.

A faculty member is an employee of a primary or secondary educational institution of any degree-granting or certificate-granting educational institution or any training, teaching or training facility and who upon request by Autodesk is able to provide proof of such status.

A student is an individual enrolled at a recognized degree-granting or certificate-granting educational institution for three (3) or more credit hours in a degree-granting or certificate-granting education program or in a nine (9) month or longer certificate program, and upon request by Autodesk is able to provide proof of such enrollment.

Gambar 1.1 Tampilan registrasi.

Kita isikan Negara, email, konfirmasi dan identitas diri, dan klik *continue to step 2*



For answers to the most common questions about this community, check out our [FAQ](#).

First Name:

Last Name:

Username:
User ID is available

Password:
Password must be between 8 and 12 characters, contain at least one letter and one number. Ex: Aaaa_2018

Confirm Password:

Security Question:

Answer:

Date of Birth:

Terms and Conditions: I have read and agree to the [Terms of Service](#) and the [Terms of Use](#), and confirm that I am a faculty member or student, as more fully described to the right. Further, I have read the [Autodesk Privacy Statement](#) and agree to the use, processing and storage of my personal data in accordance with the policy (including cross-border transfers as described in the policy).

School State/Region:

School City:

School Name:

Eligibility requirements

To participate in the Autodesk Education Community, you must agree to and comply with the applicable Terms of Use and also satisfy the following eligibility requirements as more fully defined in the Terms of Use. You must be one of the following: (a) a faculty member; or (b) a student; or (c) an Autodesk-sponsored design competition team member or competitor.

A faculty member is an employee at a primary or secondary educational institution or any degree-granting or certificate-granting educational institution or any learning, teaching or training facilities and who upon request by Autodesk is able to provide proof of such status.

A student is an individual enrolled at a recognized degree-granting or certificate-granting educational institution for three (3) or more credit hours in a degree-granting or certificate-granting education program, or in a nine (9) month or longer certificate program, and upon request by Autodesk is able to provide proof of such enrollment.

An Autodesk-sponsored competition team member or competitor is either an individual who provides guidance, advice, coaching, or instruction to competitors engaged in competing in an Autodesk-sponsored design competition, or an individual who is approved by an Autodesk-sponsored design competition organizer as a valid participant.

Gambar 1.2 tampilan awal registrasi

Kita isikan identitas sampai dengan nama sekolah, kemudian klik *continue to step 3*. Langkah selanjutnya adalah *sign in*.

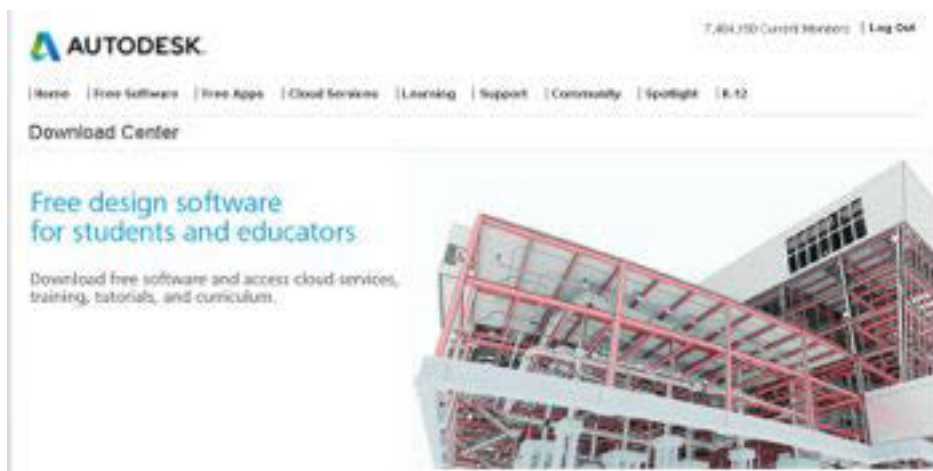

Gambar 1.3 tampilan versi edukasi.

Tampilan di atas menunjukkan bahwa kita sudah terdaftar dan kita *sign in* ke halaman tersebut



Sign in to Subscription Center

Enter your User ID and Password to access additional features of this site.

*Required Field

*User ID

*Password

[Forgot User ID?](#) [Forgot Password?](#)

Remember My User ID

Keep Me Signed In [What is this?](#)

(Don't check if using a shared computer.)

[Learn more](#) about using a single Autodesk account to sign in to multiple Autodesk sites.

[Need Help?](#)

Gambar 1.4 tampilan sign in

Setelah itu kita bias memilih menu *download* dan kita pilih *AutoCAD 2014*.

Autodesk AutoCAD



Autodesk AutoCAD

Design and shape the world around you with Autodesk® AutoCAD® software. Speed documentation, connect your workflow, and explore 3D concepts. It's time to take design further.

Free for Students: Create photorealistic images and panoramas using Autodesk® 360 Rendering. [Learn more.](#)

[System Requirements](#)

[View the people from your school using this software](#)

Choose your version:

Language:

Operating System:

Gambar 1.5 download AutoCAD 2014



Kita *download* dan dapatkan *serial number* dan *product key* versi *student*

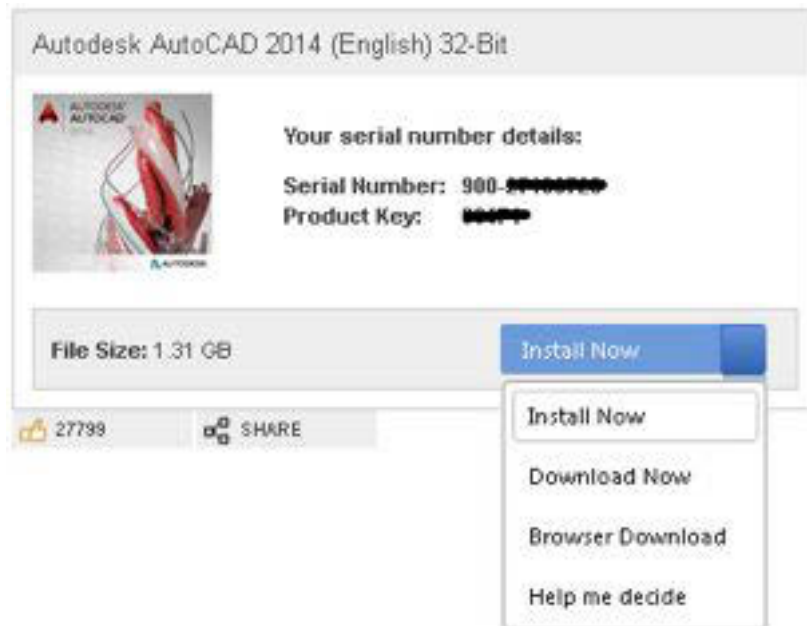

Gambar 1.6 serial number dan menu download.

Setelah berhasil *download* maka kita *double* Klik(*open*) “AutoCAD _2014_English_Win_32bit_dlm.sfx”

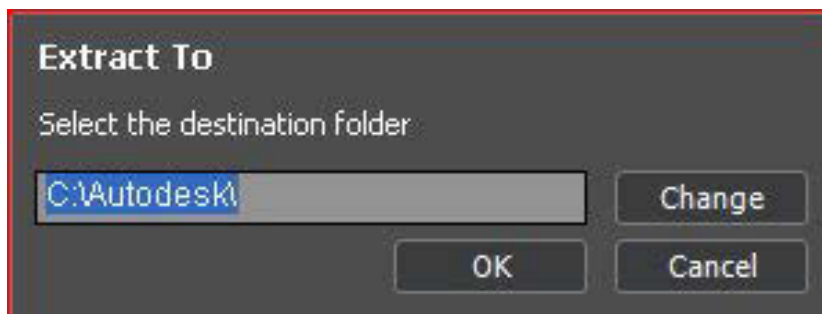

Gambar 1.7 tampilan extract



Dan memulai pengintalan.urutan penginstalan adalah sebagai berikut

1. Kita klik instal

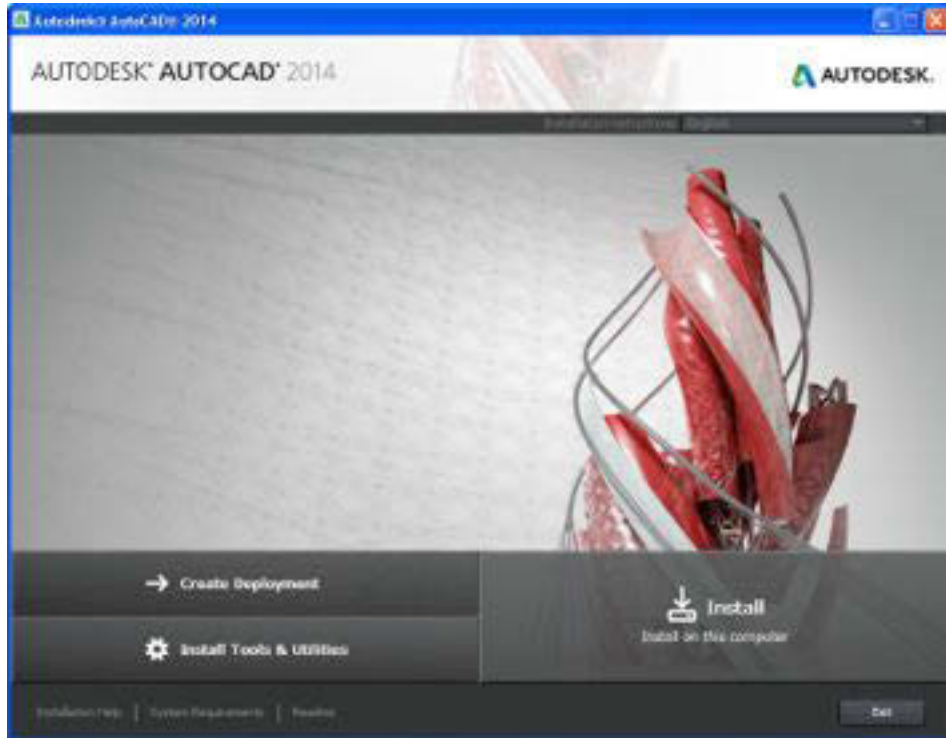

Gambar 1.8 menu instal

2. Pilih bahasa dan masukan *serial number* dan *product key* yang kita dapatkan tadi.

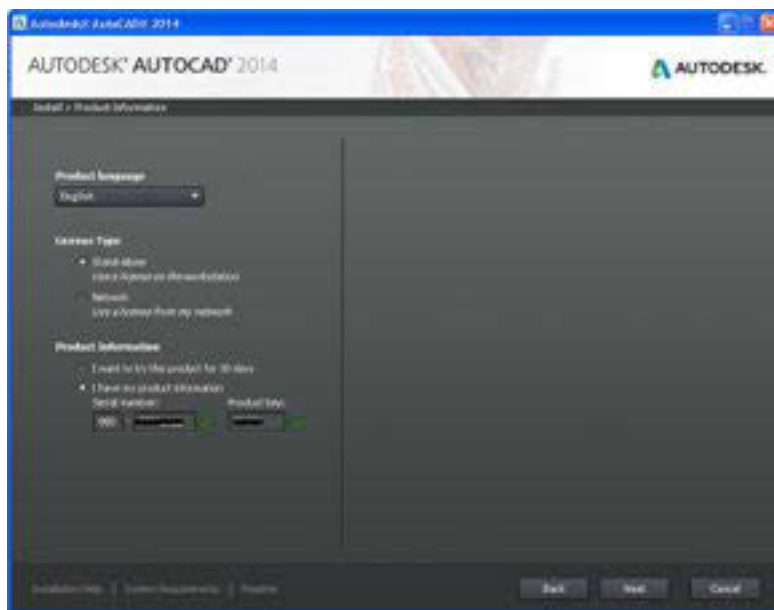

Gambar 1.9 instalasi memasukan *serial number* dengan *product key*



3. Kita pilih instal

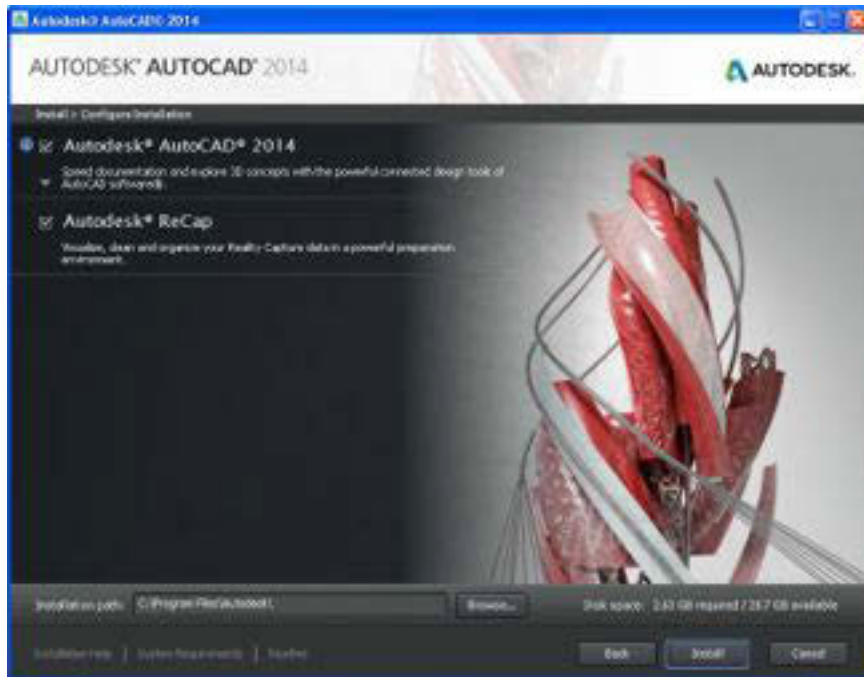

Gambar 1.10 tampilan konfigurasi penginstalan

4. Kita tunggu proses penginstalan

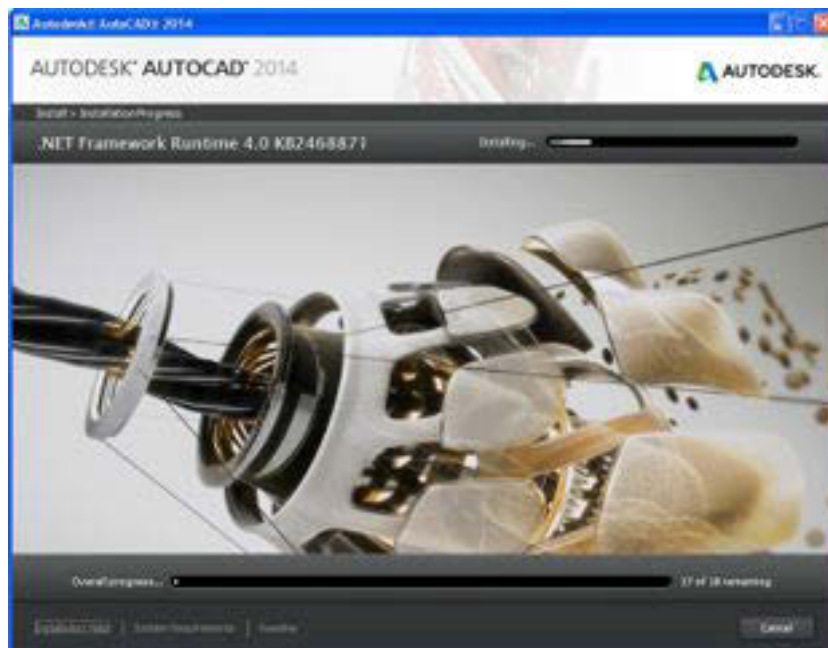

Gambar 1.11 tampilan proses penginstalan



5. Setelah selesai *finish*

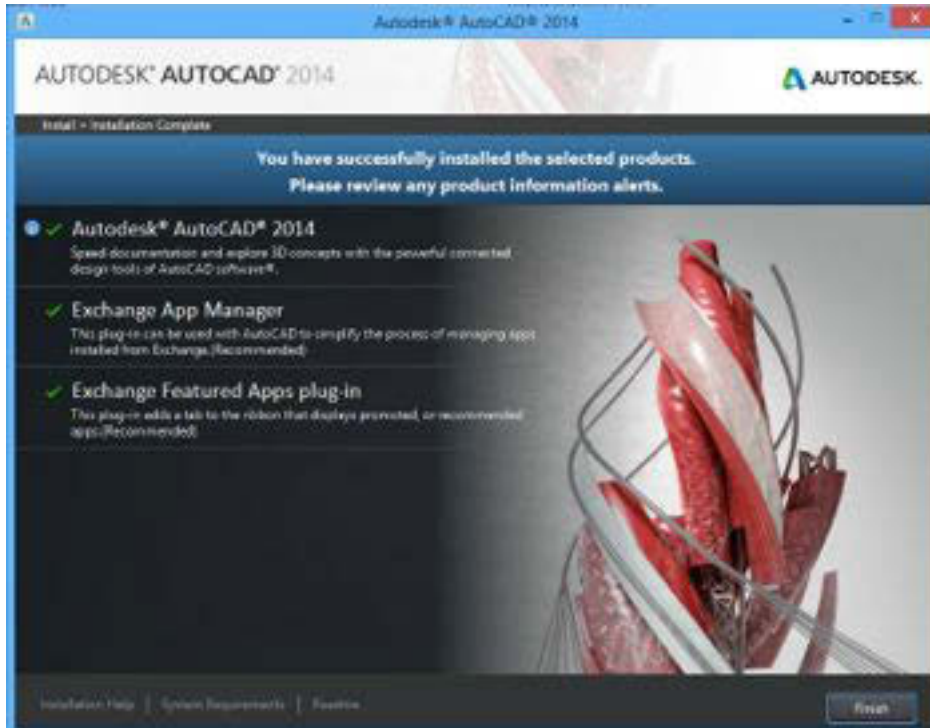

Gambar 1.12 tampilan selesai penginstalan

2.2.3 Rangkuman

Siswa melakukan registrasi di webset <http://students.autodesk.com/>. Setelah terdaftar maka selanjutnya bisa masuk dan mendapatkan *serial number* dan *product key* untuk menginstal *AutoCAD* 2014 versi edukasi

2.2.4 Tugas

Registrasi di <http://students.autodesk.com/>!

2.2.5 Tes Formatif

1. Sebutkan alamat WEB untuk registrasi autodesk
2. Kode yang diperlukan untuk menginstal *AutoCAD* 2014 adalah...

2.2.6 Lembar Jawaban Tes Formatif

1. <http://students.autodesk.com/>.
2. *Serial number* dan *product key*



2.2.7 Lembar Kerja siswa

Bersama teman lakukan registrasi *student version*



2.3. Kegiatan Pembelajaran :Menegal Tampilan Awal *AutoCAD* 2014



2.3.1. Tujuan Pembelajaran

Setelah mempelajari materi ini siswa diharapkan dapat

- Mengoprasikan *software AutoCAD* 2014
- Memahami tampilan awal dari *AutoCAD* 2014



2.3.2. Uraian Materi

Untuk membuka kita *double* klik ikon dibawah pada *desktop* atau dengan masuk dalam program

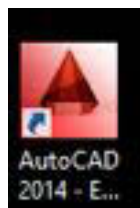

Gambar 1.13 ikon *AutoCAD* 2014

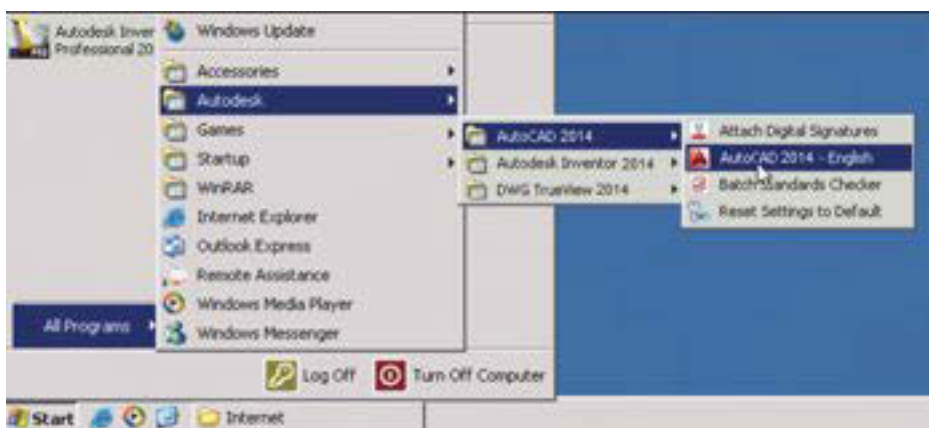

Gambar 1.14 tampilan membuka *AutoCAD* 2014



Di bawah ini adalah tampilan proses menunggu terbukanya aplikasi *AutoCAD* 2014



Gambar 1.15 proses membuka *AutoDesk*

Dalam tampilan di bawah ini kita pilih *I agree to the use of...* dst dengan memberikan pilihan pada *radio button* dan klik *I agree*

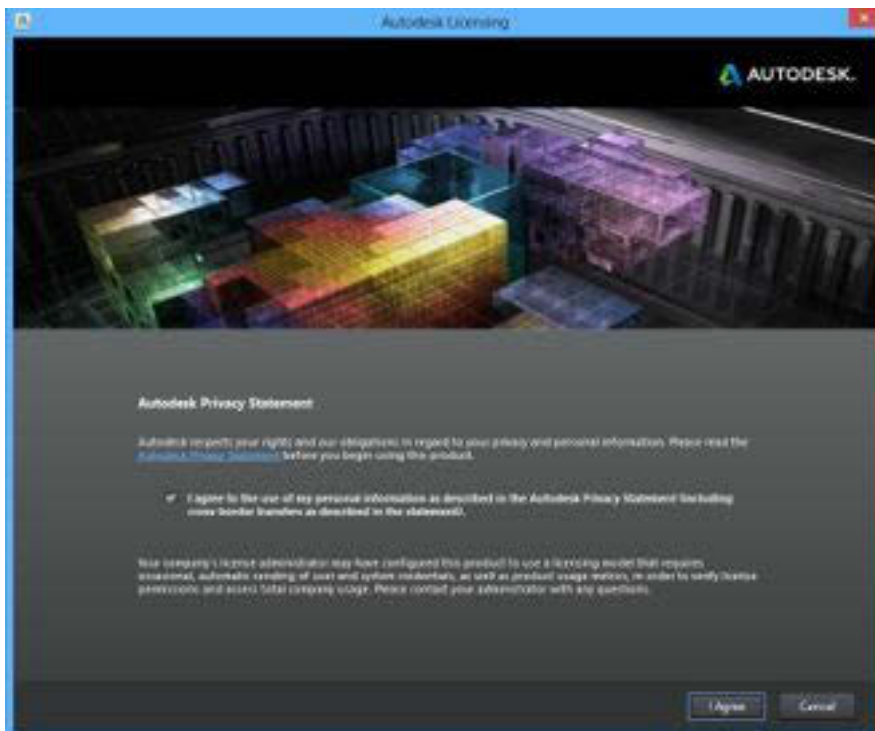

Gambar 1.16 tampilan pernyataan



Terdapat proses konfigurasi lisensi, dalam hal ini kita perlu *connect* di internet



Gambar 1.17 proses verifikasi lisensi

Dan klik *continue*, bahwa sanya versi yang kita pakai adalah versi edukasi



Gambar 1.18 tampilan tampilnya tanda versi edukasi

Dalam tampilan ini (tersambung dengan internet), kita bisa mempelajari tutorial secara *online*, membuat *file* baru, membuka *file* yang sudah ada atau pun *file* contoh yang dibuat dari *AutoDesk*.



Gambar 1.19 tampilan "welcome" pada AutoCAD 2014



Untuk langkah awal kita pilih *new* dari *template*, sehingga yang kita gunakan adalah *standard* dari templet yang sudah ada.

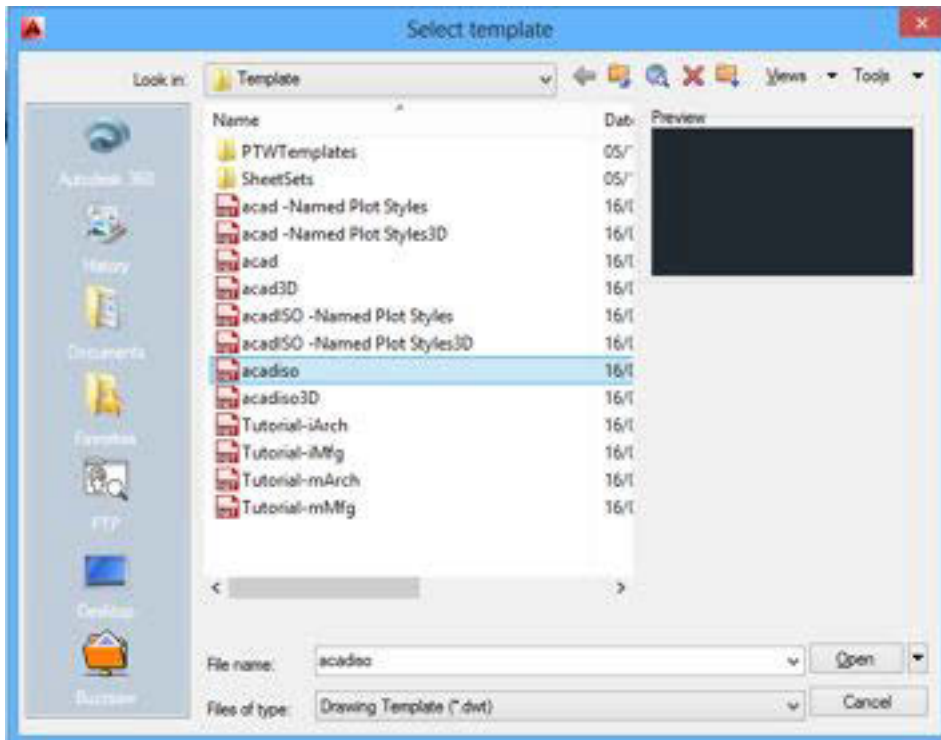

Gambar 1.20 tampilan membuka *file* baru

Tampilan dalam *AutoCAD* 2014

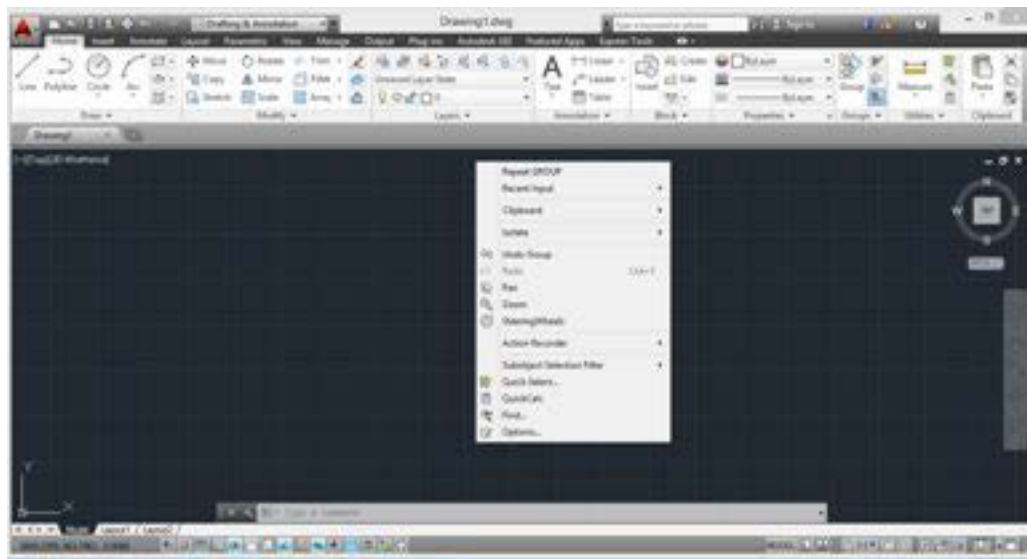

Gambar 1.21 tampilan window *AutoCAD* 2014



Menu aplikasi berisi perintah yang relevan untuk menggambar secara keseluruhan.



Gambar 1.22 menu aplikasi

Pada Menu aplikasi berisi perintah untuk pengoperasian file, seperti berikut :

- Membuat gambar baru ataupun project baru.
- Membuka *file* gambar , *file* project, *file* DGN, dan IFC *files*.
- Menyimpan gambar ke format *file* saat ini, untuk format *file* AutoCAD 2007, *file* DWG, atau sebagai *file* DWG.
- Mengekspor *file* ke DGN, DWF, PDF, IFC, gBXML, dan format XML Duct, dan versi sebelumnya dari AutoCAD.
- gambar *Plot*
- Publikasikan gambar untuk Peta Panduan, DWF, PDF, Seek, dan eTransmit
- Akses untuk setup gambar dan utilitas gambar
- Akses pilihan program
- Menutup gambar dan proyek
- Keluar dari program AutoCAD



Untuk mengakses menu aplikasi, klik di sudut kiri atas ruang kerja. Menu aplikasi tetap terbuka asalkan kursor terletak di dalam jendela menu aplikasi. Untuk menutup menu aplikasi atau mengaktifkan perintah menu, klik di luar jendela menu aplikasi.

Menggunakan menu aplikasi untuk mencari perintah, berikut langkah-langkahnya:

Dalam menu aplikasi, anda dapat mencari perintah dan kemudian pilih dari daftar yang cocok. Hasil pencarian akan diambil dari lokasi berikut :

- menu aplikasi
- Tab ribbon Statis
- Setiap tab kontekstual yang sedang ditampilkan
- Akses cepat toolbar

Anda dapat memasukkan string berikut untuk mencari :

- Tampilkan nama perintah pada menu aplikasi, *ribbon* atau *Quick Access toolbar*. Misalnya, Anda dapat memasukkan "*Style Manager*" atau "*Plot Preview*."
- Bagian dari nama tampilan:". Jika Anda tidak yakin nama apa yang tepat, anda dapat memasukkan bagian dari nama, misalnya "*Style*" atau "*Save* " ini akan mengambil semua perintah yang mengandung *string* tersebut.
- Nama perintah yang sebenarnya. Anda dapat memasukkan nama perintah seperti itu akan diketik pada baris perintah, misalnya "*aecstylemanager*" atau "*dist*." "Ini akan mengambil semua lokasi di mana perintah ini dapat ditemukan.
- PENTING Saat mencari perintah Arsitektur *AutoCAD* , Anda harus menambahkan awalan Aec (misalnya, *aecwalladd* bukan *walladd*) ke perintah.

Selain contoh dari *string* pencarian, hasilnya meliputi isi *tooltip* terkait dan setiap *tag* pencarian yang sudah Anda tetapkan dalam *Customize User Interface Editor* (CUI). Untuk informasi tentang tag pencarian, lihat "*Assign Search Tags*" di *AutoCAD Help*.

1. Pada sudut kiri atas ruang kerja, klik untuk membuka menu aplikasi.





2. Pada kotak entri teks di bagian atas menu, masukkan istilah pencarian yang diinginkan. Sebuah daftar yang cocok menggantikan tampilan menu aplikasi biasa

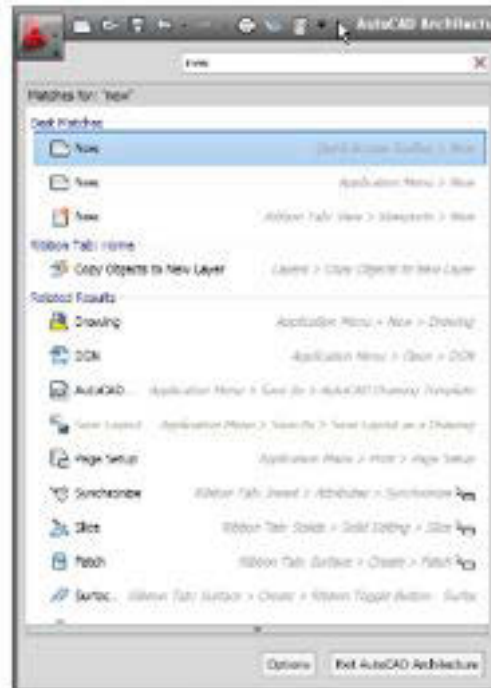

Gambar 1.23 aplikasi biasa

3. Untuk memilih salah satu dari perintah yang ditemukan, klik itu.
4. Untuk kembali ke tampilan menu aplikasi biasa, klik tanda silang berwarna merah pada sisi kanan kotak entri teks.

Menampilkan dokumen yang baru dibuka di menu aplikasi.

Menu aplikasi memungkinkan anda menampilkan daftar dokumen yang baru dibuka sesuai dengan preferensi yang anda tentukan.



1. Klik untuk membuka menu aplikasi.
2. Di bagian atas menu, klik *Recent Documents*.
3. Di bagian atas menu, di bawah *Recent Documents*, tentukan bagaimana dokumen yang anda ingin dikelompokkan.
 - *By access date*
 - *By Size*
 - *By Type (DWG, APJ, and DGN)*
 - *By Ordered List (alphabetical order)*

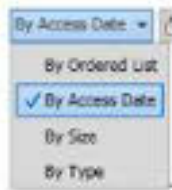

4. Di bagian kanan atas dari daftar dokumen, klik untuk menentukan apakah akan menampilkan ikon *file* jenis atau *preview* gambar di sebe-

lah nama dokumen



Untuk mengatur unit (satuan)

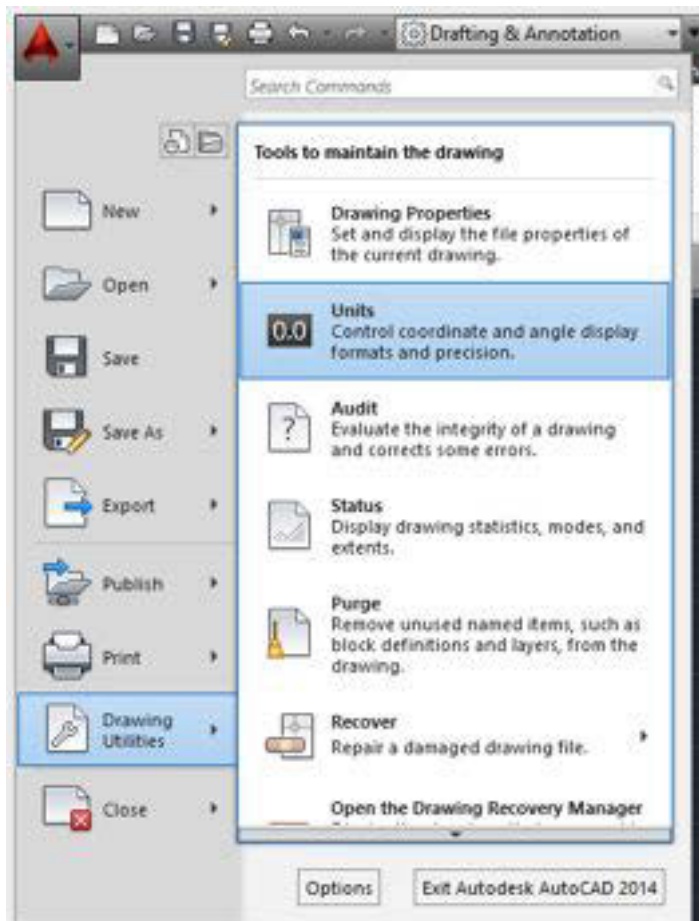

Gambar 1.24 menu mengatur satuan



Gambar 1.25 tampilan setting panjang dan sudut

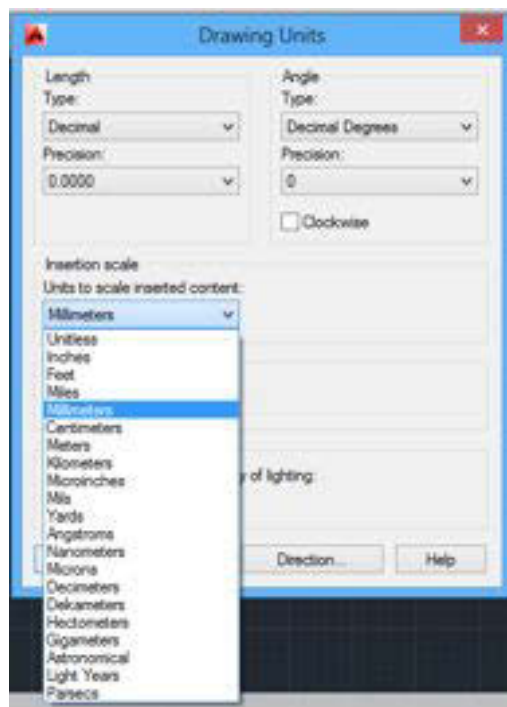

Gambar 1.26 tampilan satuan

C. MEMILIH WARNA LAYAR GAMBAR / BACKGROUND

Layar gambar atau *background* AutoCAD dengan penampilan standar mempunyai warna hitam , tetapi kita dapat memilih warna lain, misalnya putih , magenta atau *background* yang lainnya sesuai dengan selera kita untuk



menggunakannya. Cara memilih warna *background* tersebut adalah sebagai berikut

1. Pilih *application menu*



2. Pilih *Option*



3. Pilih *tab display*

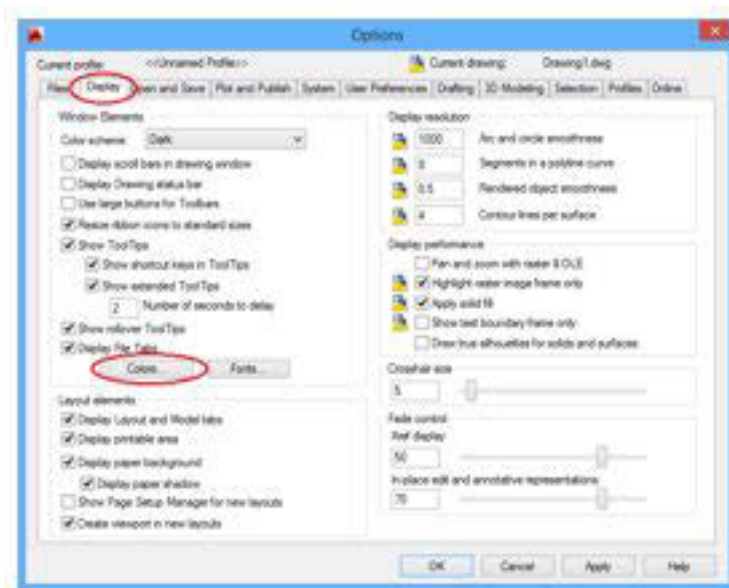

Gambar 1.27 tampilan *tab display*

4. Pilih *colors*

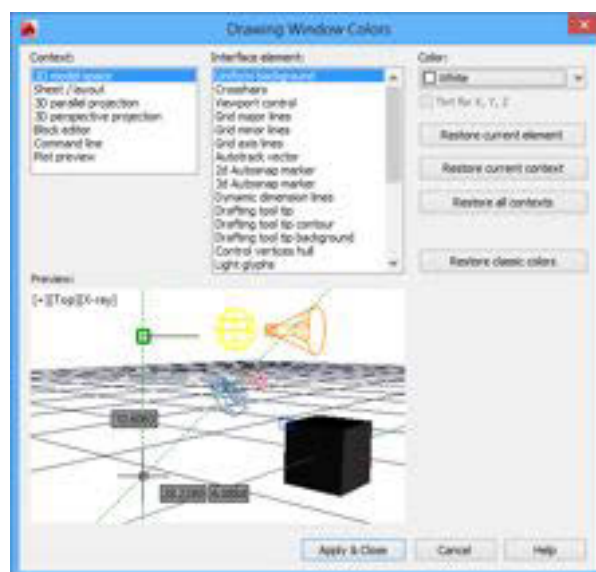

Gambar 1.28 tampilan merubah warna layar



- *Context field*: pilih 2D model *Space*
- *Interface element field*: pilih *Uniform background*
- *Color Field*: pilih warna
- *Apply & Close*

Untuk menghindari hal-hal yang tidak kita inginkan misalnya tiba-tiba listrik mati sehingga gambar yang sudah kita buat berjam-jam lamanya menjadi hilang, pada saat-saat tertentu secara periodik misalnya setiap setengah jam sekali gambar itu kita simpan/save dengan cara menyorot dan menekan menu *save* () atau dapat juga dengan cara menekan (CTRL+s), tersimpanlah data atau gambar yang telah kita buat tersebut dengan aman pada nama *file* yang sedang kita kerjakan tersebut.

KELUAR DARI AUTOCAD

Apabila kita sudah selesai menggambar dan telah di *save* , untuk keluar dari *AutoCAD*, dapat dilakukan langkah langkah seperti berikut ;

- 1) klik menu *file*
- 2) Klik *exit*, maka keluarlah dari *AutoCAD*.

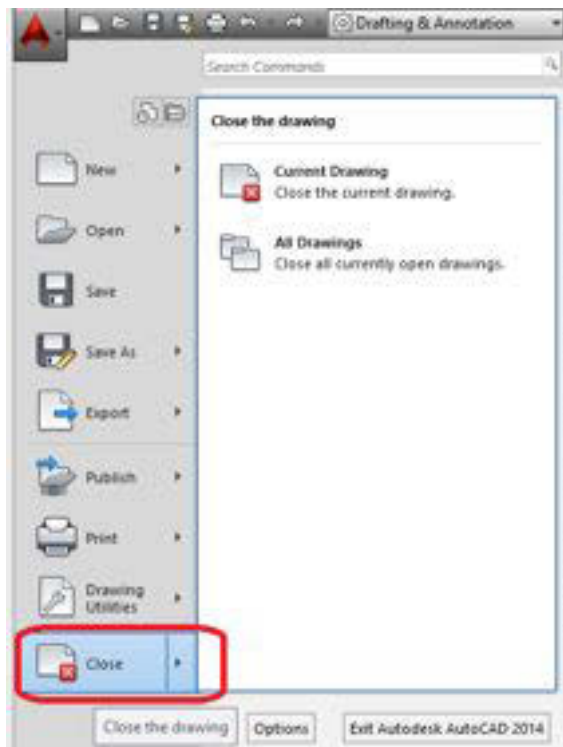

Gambar 1.29 tampilan menutup *AutoCAD* 2014



Atau untuk keluar dapat juga dilakukan dengan cara klik tanda silang (close)

 yang berada pada sudut kanan atas window/monitor, atau dapat pula dengan cara menekan (Alt+F4) pada *keyboard*.

A.MENENTUKAN BESARNYA LIMITS

Gambar teknik mesin bukan merupakan gambar bebas, tetapi sebagai alat komunikasi teknik, gambar yang memerlukan ketelitian dan harus memenuhi standar yang berlaku. Oleh karena itu, sebelum menggambar dengan menggunakan AutoCAD terlebih dahulu kita harus mempersiapkan hal-hal sebagai berikut :

- 1) sistem satuan yang digunakan.
- 2) ukuran kertas gambar yang akan digunakan.
- 3) skala gambar.
- 4) limits dan *grid*.

2. Kursor

Kursor berupa anak panah sebagai pemandu yang dapat digerak-gerakkan melalui *mouse*. Pada layar yang aktif, kursor berubah menjadi *crosshair* / bujursangkar kecil yang bergaris silang.

3. Scroll-bar

Scroll-bar pada layar gambar terdiri atas dua macam, yaitu *scroll bar vertical* dan *scroll bar horizontal*. *Scroll-bar vertical* dan *scroll bar horizontal* berfungsi untuk menggeser-geserkan layar gambar kearah vertikal (naik dan turun) atau ke arah horizontal (ke kiri dan kanan). *Scroll bar* terdiri atas tiga buah knop, yaitu dua buah knop berada pada ujung-ujung berupa gambar segitiga dan satu knop tengah yang berupa gambar segi empat. Knop ujung dapat digunakan untuk menggerakkan layar secara bertahap atau cepat, yaitu dengan cara diklik. Layar bergeser satu unit. Jika knopnya disorot dan ditekan maka layar akan bergerak atau bergeser secara cepat. Knop tengah digunakan untuk menggeser layar dengan cara di-*drag* (sorot atau arahkan kursor, tekan dan geser) sampai layar gambar berpindah ke tempat yang diinginkan. Pada layar yang kosong (tanpa gambar) pergeseran layar tidak tampak. Jika layar gambar sudah terisi dengan gambar, pergeseran tersebut terlihat.



4. Command line

Command line adalah kolom yang berada di bawah layar yang berfungsi untuk melakukan perintah-perintah pada Auto-CAD dengan cara mengetikkan pada *keyboard*.

Help system



Gambar 1.30 tampilan help



Gambar 1.31 tampilan filter



Dilakukan pada versi 2014

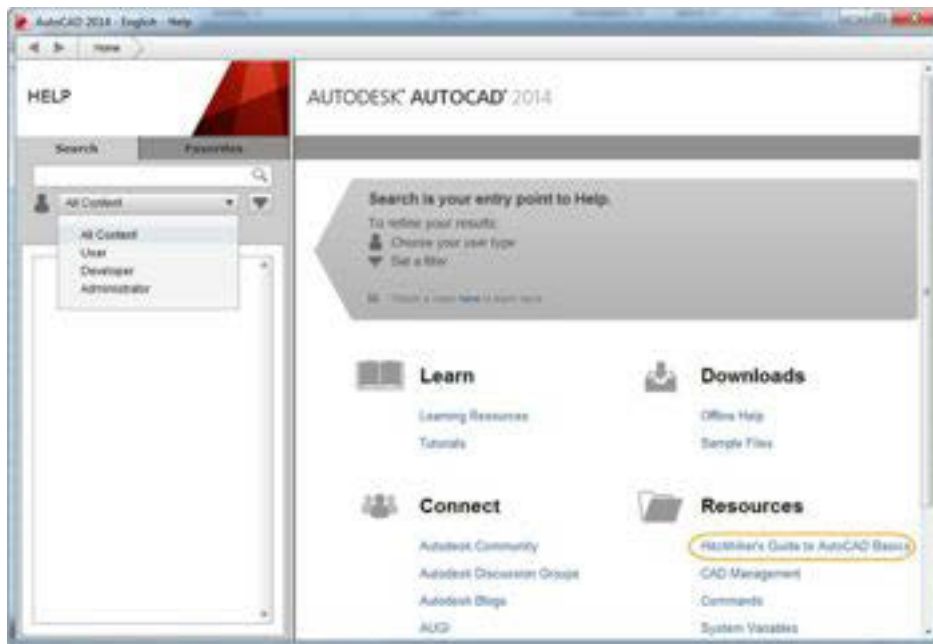

Gambar 1.32 tampilan pada *AutoCAD* 2014

AutoCorrect

Melakukan perbaikan sewaktu melakukan pengetikan perintah pada command line



Gambar 1.33 tampilan autocorrect

AutoComplete

Menambahkan huruf yang kurang sewaktu pengetikan di dalam *command line*. Misal pada penulisan “setting” kurang “s” maka oleh *system* akan ditambahkan secara otomatis.



Gambar 1.34 tampilan auto complete

Adaptive suggestions

Tekan tombol F2 untuk menampilkan *drawing editor*. Dibagian ini kita bisa melihat histori dari proses penggambaran.

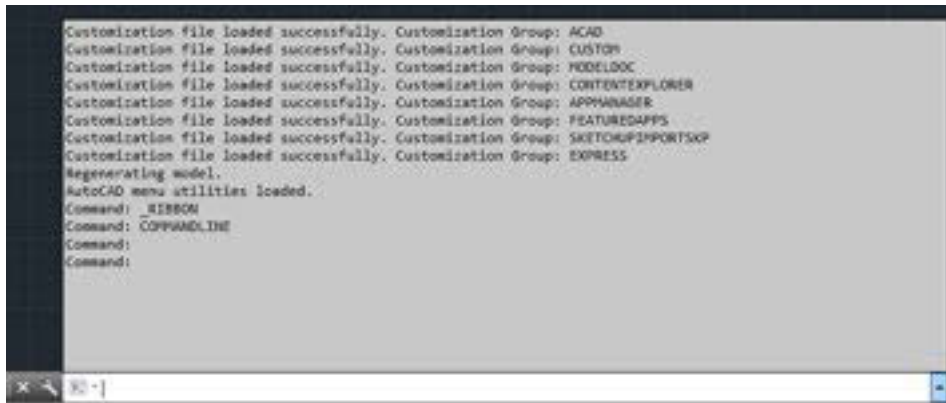

Gambar 1.35 Adaptive suggestions

Tombol-tombol *keyboard* yang digunakan dalam *AutoCAD* :

1. *Return Key (Enter)*, berfungsi sebagai eksekusi perintah dan menyetujui sebuah nilai. Tombol lain yang mempunyai fungsi sama dengan *return key* adalah *space bar*. *Return key* juga berfungsi untuk mengulang perintah terakhir.
2. *Back space Key*, berfungsi untuk membetulkan pengetikan perintah.
3. *Control Key*, hanya mempunyai fungsi jika digabung dengan pengetikan huruf. Contohnya :

Ctrl+S=Save



Keyboard Shortcuts

Active	Hyperlink...	CTRL+K
Active	Toggles Infer Constraints	CTRL+SHIFT+I
Active	Toggle HIDEPALETTES	CTRL+SHIFT+H
Active	Toggle Coords	CTRL+I
Active	Toggle Dynamic UCS	CTRL+D
Active	Toggle Ortho	CTRL+L
Active	Toggles Quick Properties	CTRL+SHIFT+P
Active	CTRL+R	CTRL+R
Active	Select All	CTRL+A
Active	Copy Clip	CTRL+C
Active	New...	CTRL+N
Active	Open...	CTRL+O
Active	Plot...	CTRL+P
Active	Save	CTRL+S
Active	Save As...	CTRL+SHIFT+S
Active	Exit	CTRL+Q
Active	Paste	CTRL+V
Active	Copy with Base Point	CTRL+SHIFT+C
Active	Paste as Block	CTRL+SHIFT+V
Active	Cut	CTRL+X
Active	Redo	CTRL+Y
Active	Undo	CTRL+Z
Active	Clean Screen	CTRL+0
Active	Properties	CTRL+1
Active	DesignCenter	CTRL+2
Active	Tool Palettes	CTRL+3
Active	Sheet Set Manager	CTRL+4
Active	dbConnect	CTRL+6
Active	Markup Set Manager	CTRL+7
Active	QuickCalc	CTRL+8
Active	Command Line	CTRL+9



Active	VBA, Macros...	ALT+F8
Active	VBA, Visual Basic Editor	ALT+F11
Active	CTRL+H	CTRL+H
Active	Subobject Selection, No Filter	SHIFT+F1
Active	Subobject Selection, Vertex	SHIFT+F2
Active	Subobject Selection, Edge	SHIFT+F3
Active	Subobject Selection, Face	SHIFT+F4
Active	Solid History	SHIFT+F5
Active	Toggles Orthogonal Mode	SHIFT
Active	Toggles Object Snap Mode	SHIFT+A
Active	Toggles Polar Mode	SHIFT+X
Active	Enables Object Snap Enforcement	SHIFT+S
Active	Toggles Object Snap Tracking Mode	SHIFT+Q
Active	Object Snap Override :Endpoint	SHIFT+E
Active	Object Snap Override :Midpoint	SHIFT+V
Active	Object Snap Override :Center	SHIFT+C
Active	Disable All Snapping and Tracking	SHIFT+D
Active	Toggles Object Snap Mode	SHIFT+'
Active	Toggles Polar Mode	SHIFT+.
Active	Enables Object Snap Enforcement	SHIFT+;
Active	Toggles Object Snap Tracking Mode	SHIFT+]]
Active	Object Snap Override :Endpoint	SHIFT+P
Active	Object Snap Override :Midpoint	SHIFT+M
Active	Object Snap Override :Center	SHIFT+,
Active	Disable All Snapping and Tracking	SHIFT+L
Active	Toggles Object Snap Mode	F3
Active	Toggles Orthogonal Mode	F8
Active	Toggles Snap Mode	F9
Active	Toggles Polar Mode	F10
Active	Toggles Object Snap Tracking Mode	F11
Active	Suppress Dynamic Input	F12
Active	Toggles Dynamic UCS Mode	F6
Active	Toggles Dynamic UCS Mode	SHIFT+Z
Active	Toggles Dynamic UCS Mode	SHIFT+/



4. Alt + Tab, berfungsi untuk memindahkan bidang kerja dari *window* satu ke yang lain pada "*Multiple Windows*".

Aplikasi *AutoCAD* 2014 bisa untuk membuka ataupun menyimpan dengan ekstensi sebagai berikut

1. DWG (Drawing) untuk penggambaran 2 dimensi atau pun 3 dimensi dan metadata
2. DWT (Template) untuk membuat template pada awal penggambaran
3. DXF (Drawing Interchange Format atau Drawing Exchange Format) merupakan format yang bersifat *interoperability* antara *AutoCAD* dengan program yang lain.
4. DWS (standard file) untuk melakukan penggambaran standard *file* yang meliputi *layers*, *dimension styles*, *linetypes* dan *text styles*

- **View Cube**



Gambar 1.36 *view cube*

Digunakan untuk menunjukkan pandangan pada waktu melakukan penggambaran.

- **ZOOM**

Zoom digunakan untuk memperbesar atau memperkecil tampilan tanpa merubah skala

- ❖ *zoom extents*  , untuk melihat seluruh objek tanpa *limits*.



Gambar 1.37 *zoom extents*

- ❖ *zoom windows*  , untuk memperbesar tampilan objek dengan window yang akan menjadi tampilan penuh.



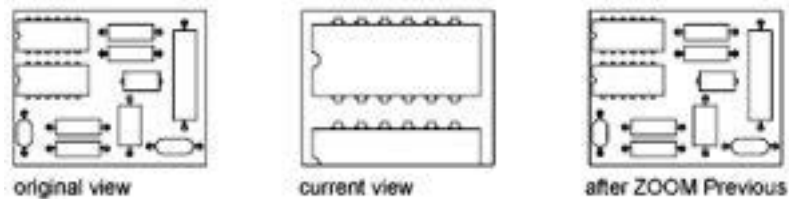

Gambar 1.38 *zoom window*

- ❖ *zoom previous*  , kembali pada tampilan *zoom* sebelumnya.



Gambar 1.39 *zoom previous*

- ❖ *Zoom Realtime*  , membesarkan atau mengecilkan pada *view port*

- ❖ *zoom all*  , untuk melihat seluruh objek beserta *limits* yang telah dibuat.



Gambar 1.40 zoom all

- ❖ **Zoom Dynamic**  , Untuk melihat *object* menggunakan persegi panjang *windows*



Gambar 1.41 zoom dynamic

- ❖ **Zoom Scale**  , proses skala dalam melakukan pembesaran atau pengecilan





Gambar 1.42 zoom scale

- ❖ **zoom center**  , untuk membuat *display* baru dengan meletakkan center sebagai titik acuan.



Gambar 1.43 zoom center

- ❖ *Zoom Object*  *Object*, untuk melakukan pembesaran secara dinamis menggunakan bentuk segi empat yang dapat diatur

- ❖ *Zoom in* , untuk melakukan pembesaran

- ❖ *Zoom out* , untuk melakukan pengecilan

- **PAN** 

Pan digunakan untuk menggeser tampilan

MENYIMPAN GAMBAR

File-save (*qsave* pada *command line*), membutuhkan nama *file* dan menyimpan dengan nama tersebut. Jika kita sudah memiliki nama *file* pada saat memulai *file* baru, perintah ini akan menyimpan *file* yang kita buat secara otomatis, Jika pada perintah “*qsave*” diminta nama, berarti *file* yang kita buat belum mempunyai nama.

File-Saveas, mirip dengan *save* tetapi mengubah nama *file* yang ada menjadi *file* dengan nama baru.

MEMBATALKAN PERINTAH

Jika dalam menjalankan perintah terdapat kesalahan ketik, kita bisa membetulkannya dengan menekan tombol "*back space*". Perintah untuk



membatalkan suatu perintah yang sedang berjalan adalah dengan "Esc" (*cancel*). Jika perintah telah terlanjur dilaksanakan, kita dapat meniadakan proses terakhir tersebut dengan menekan huruf "U" (*undo*) kemudian tekan "enter".

Kita dapat mengembalikan proses "U" dengan mengetikkan "redo". Perintah "redo" hanya dapat dilakukan 1 kali saja. Perintah "U" dapat dilakukan berkali-kali dengan proses mundur menuju perintah pertama yang dikerjakan. Perintah "U" dapat juga dilakukan pada proses pemilihan objek pada proses editing dan pada pembuatan "line" dan "pline".

REDRAW dan REGEN

Perintah "redraw" atau disingkat "r" untuk membersihkan *screen* dari *blips*. Untuk pengulangan proses gambar digunakan perintah "regen".



2.3.3. Rangkuman

Salah satu cara untuk membuka aplikasi *AutoCAD* 2014 adalah dengan *double* klik ikon pada *desktop* atau dengan masuk dalam program. Pada Menu aplikasi berisi perintah untuk pengoperasian *file*, seperti berikut :

- Membuat gambar baru ataupun *project* baru.
 - Membuka *file* gambar , *file* project, *file* DGN, dan IFC files.
 - Menyimpan gambar ke format *file* saat ini, untuk format *file AutoCAD* 2007, *file* DWG, atau sebagai *file* DWG.
 - Mengekspor *file* ke DGN, DWF, PDF, IFC, gBXML, dan format XML Duct, dan versi sebelumnya dari *AutoCAD*.
 - gambar *Plot*
 - Publikasikan gambar untuk Peta Panduan, DWF, PDF, Seek, dan eTransmit
 - Akses untuk setup gambar dan utilitas gambar
 - Akses pilihan program
 - Menutup gambar dan proyek
 - Keluar dari program *AutoCAD*
1. Pada sudut kiri atas ruang kerja, klik untuk membuka menu aplikasi.





2. Pada kotak entri teks di bagian atas menu, masukkan istilah pencarian yang diinginkan. Sebuah daftar yang cocok menggantikan tampilan menu aplikasi biasa.
3. Untuk memilih salah satu dari perintah yang ditemukan, klik itu.
4. Untuk kembali ke tampilan menu aplikasi biasa, klik tanda silang berwarna merah pada sisi kanan kotak entri teks.

Layar gambar atau *background AutoCAD* dengan penampilan standar mempunyai warna *hitam* , tetapi kita dapat memilih warna lain, misalnya putih , magenta atau *background* yang lainnya sesuai dengan selera kita untuk menggunakannya. Cara memilih warna *background* tersebut adalah sebagai berikut

Apabila kita sudah selesai menggambar dan telah di *save* , untuk keluar dari Auto CAD, dapat dilakukan langkah langkah seperti berikut ;

- 1) klik menu *file*
- 2) Klik *exit*, maka keluarlah dari Auto CAD.

Atau untuk keluar dapat juga dilakukan dengan cara klik tanda silang (*close*)



yang berada pada sudut kanan atas window/monitor, atau dapat pula dengan cara menekan (Alt+F4) pada *keyboard*.

Command line adalah kolom yang berada di bawah layar yang berfungsi untuk melakukan perintah-perintah pada Auto-CAD dengan cara mengetikkan pada *keyboard*.

AutoCorrect

Melakukan perbaikan sewaktu melakukan pengetikan perintah pada *command line*

AutoComplete

Menambahkan huruf yang kurang sewaktu pengetikan di dalam *command line*. Misal pada penulisan “setting” kurang “s” maka oleh *system* akan ditambahkan secara otomatis.

Adaptive suggestions

Tekan tombol F2 untuk menampilkan drawing editor. Dibagian ini kita bisa melihat histori dari proses penggambaran.

Tombol-tombol keyboard yang digunakan dalam *AutoCAD* :



1. *Return Key (Enter)*, berfungsi sebagai eksekusi perintah dan menyetujui sebuah nilai. Tombol lain yang mempunyai fungsi sama dengan *return key* adalah *space bar*. *Return key* juga berfungsi untuk mengulang perintah terakhir.
2. *Back space Key*, berfungsi untuk membetulkan pengetikan perintah.
3. *Control Key*, hanya mempunyai fungsi jika digabung dengan pengetikan huruf. Contohnya :

Ctrl+S=Save

Digunakan untuk menunjukkan pandangan pada waktu melakukan penggambaran.

Zoom digunakan untuk memperbesar atau memperkecil tampilan tanpa merubah skala

Pan digunakan untuk menggeser tampilan. File-save (*qsave* pada *command line*), membutuhkan nama *file* dan menyimpan dengan nama tersebut.



2.3.4. Tugas

Bukalah *AutoCAD* 2014 dan indentifikasi menu menu yang ada di dalamnya!



2.3.5. Tes Formatif

1. Bagaimana cara membuka program *AutoCAD* 2014?
2. Apakah fungsi dari menu aplikasi pada *AutoCAD* 2014?
3. Bagaimana cara setting unit pada *AutoCAD* 2014?
4. Bagaimana cara keluar dari *AutoCAD* 2014?
5. Keyboard Shortcuts untuk memanggil perintah buka *file* baru adalah....



2.3.6. Lembar Jawaban Tes Formatif

1. Klik start-program-autodesk-*AutoCAD* 2014 atau dengan mengklik ikon *AutoCAD* 2014



2. Pada Menu aplikasi berisi perintah untuk pengoperasian file, seperti berikut :

- Membuat gambar baru ataupun project baru.
- Membuka *file* gambar , *file* project, *file* DGN, dan IFC files.
- Menyimpan gambar ke format *file* saat ini, untuk format *file* *AutoCAD* 2007, *file* DWG, atau sebagai *file* DWG.
- Mengekspor *file* ke DGN, DWF, PDF, IFC, gBXML, dan format XML Duct, dan versi sebelumnya dari *AutoCAD*.
- gambar Plot
- Publikasikan gambar untuk Peta Panduan, DWF, PDF, Seek, dan eTransmit
- Akses untuk setup gambar dan utilitas gambar
- Akses pilihan program
- Menutup gambar dan proyek
- Keluar dari program *AutoCAD*

3. Klik menu aplikasi-option-atur unit ke satuan (misalnya mm) untuk keluar dari Auto CAD, dapat dilakukan langkah langkah seperti berikut;

- 1) klik menu *file*
- 2) Klik *exit*, maka keluarlah dari Auto CAD
- 3) CTI+ N



2.3.7. Lembar Kerja siswa

Diskusikan tampilan awal *AutoCAD*

BAB 3

MENGGUNAKAN PERINTAH *DRAWING* DALAM AUTOCAD 2014



3.1. Kegiatan Pembelajaran : *LINE* dan *POLYLINE*



3.1.1. Tujuan Pembelajaran

Setelah mempelajari materi ini siswa dapat

- Menggunakan perintah *line*
- Menggunakan perintah *polyline*



3.1.2. Uraian Materi

1. Ikon Sistem Koordinat

Ikon sistem koordinat merupakan panduan saat kita menggambar. Sistem koordinat pada AutoCAD adalah sistem koordinat x,y,z. Layar merupakan bidang rata dengan arah sumbu x ke arah horizontal dan sumbu y ke arah vertikal, sedangkan sumbu z mengarah pada kita berupa sebuah titik. Icon sistem koordinat berada pada posisi (0,0,0) atau dapat kita pindah-pindah saat menggambar atau memerlukannya.

a. Koordiant kartesian

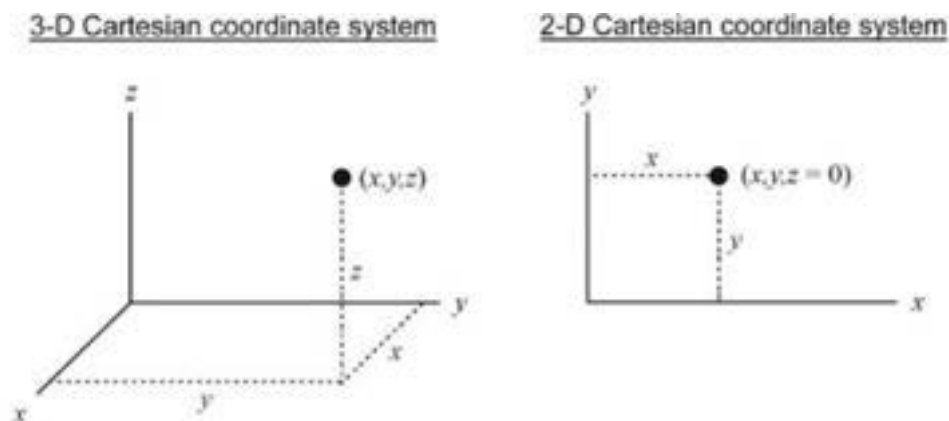

Gambar 2.1 koordinat kartesian



- Command: l or line
- LINE Specify first point: 2,1
- Specify next point or [Undo]: 6,3
- Specify next point or [Undo]: Press Enter to end the LINE command.

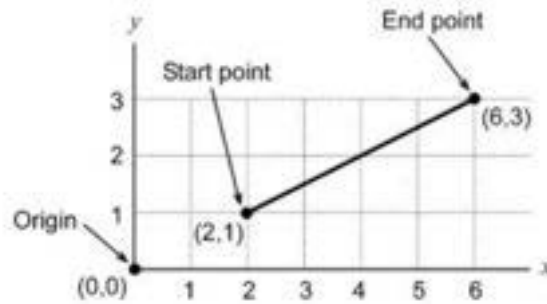

Gambar 2.2 contoh koordinat kartesian

b. Koordinat polar

2-D Polar Coordinate System

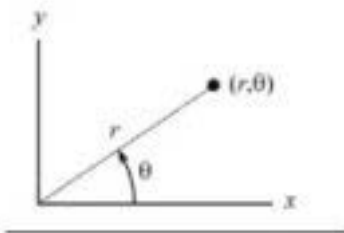

Polar Coordinate Directions

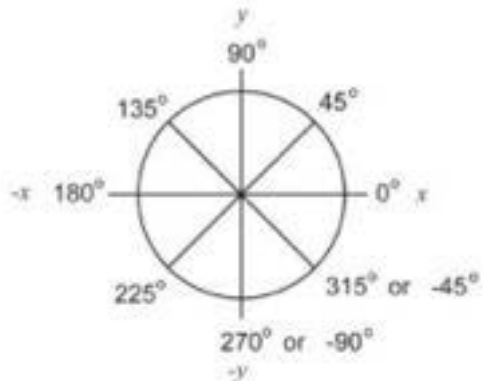

Gambar 2.3 koordinat polar

- Command: l or line
- LINE Specify first point: 2,5<60
- Specify next point or [Undo]: 7<10
- Specify next point or [Undo]: Press Enter to end the LINE command.

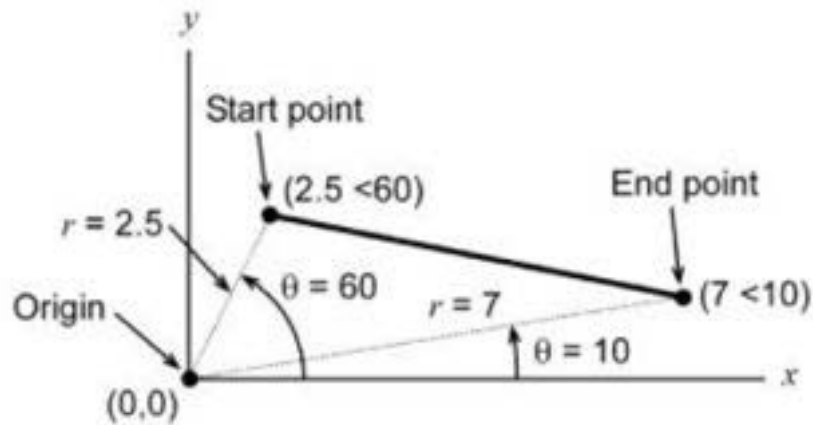

Gambar 2.4 contoh koordinat polar

c. Koordinat relatif

Line 1

- **Command:** l or line
- **LINE Specify first point:** Using the mouse, select a point anywhere in the drawing area.
- **Specify next point or [Undo]:** @4,2
- **Specify next point or [Undo]:** Press Enter to end the LINE command.

Line 2

- **Command:** l or line
- **LINE Specify first point:** 2,1
- **Specify next point or [Undo]:** @5<25
- **Specify next point or [Undo]:** Press Enter to end the LINE command.

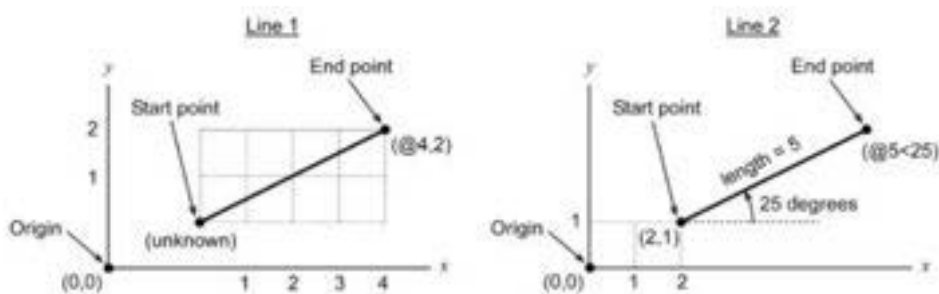

Gambar 2.5 koordinat relatif

2. Line

Garis merupakan objek paling dasar di dalam AutoCAD. Kita dapat membuat bermacam-macam garis seperti : *single lines*, *multiple line*



segments, *multiple parallel lines* dan *freehand sketch lines*. Secara umum kita dapat menggambar garis dengan spesifikasi koordinat seperti di atas.

Baris dapat terbuat dari satu segmen atau gabungan dari segmen-segmen yang berhubungan, tetapi masing-masing segmen berdiri sendiri. Untuk memulai menggambar garis, dipakai "*line*" pada *draw toolbar* atau mengetikkan "l ↵ (*enter*)" pada *command line*. Pada perintah "*line*" terdapat pertanyaan "*From point*" (dari titik mana?) pada *command line*. *From Point* berarti kita diminta memasukkan koordinat awal dari garis. Untuk memulai koordinat awal, kita dapat menekan tombol mouse kiri 1x (klik) disembarang tempat atau mendefinisikan posisi yang lebih pasti dengan memasukkan koordinat. Jika kita menggunakan sistem koordinat relatif seperti pembahasan diatas, kita tidak perlu mengingat koordinat yang telah dan akan kita klik karena semua titik awal pada koordinat relatif dianggap "0,0". Pada pertanyaan "*To point*"(ke titik mana?) kita dapat menggunakan sistem koordinat relatif maupun *cartesian* untuk mendefinisikan jarak maupun arah garis. Jika sebuah atau rangkaian garis sudah selesai kita buat, kita dapat menekan tombol mouse kanan atau menekan *enter* atau *space bar*. *line - undo*, dalam menjalankan perintah *line*, jika terjadi kesalahan dalam menentukan titik, kita tidak perlu membatalkan perintah "*line*" tersebut, kita cukup mengetikkan "U" untuk membatalkan koordinat terakhir tersebut. *line - close*, jika kita ingin menghubungkan titik akhir dari proses pembuatan *line* dengan titik awal proses pembuatan *line* tersebut, kita cukup mengetikkan "C" pada "*To point*" (*enter*).

Salah satu langkah penggunaan *line*

- Klik icon "*line*" kemudian klik pada drawing klik,
- Klik kekanan dengan sudut 0° dan masukan angka 100 enter



Gambar 2.6 penggunaan perintah *line 1*

- Klik miring ke kanan atas sampai dengan sudut 60° dan masukan panjang 100 enter



Gambar 2.7 Penggunaan perintah *line 2*

Atau dengan penjelasan berikut ini

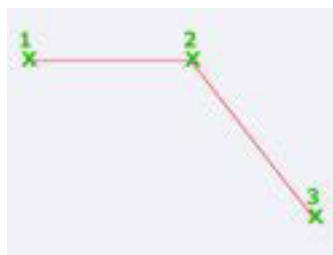

Gambar 2. Penggunaan perintah *line 3*

- Klik titik pertama
- Klik titik kedua
- Klik titik ketiga (akan terlihat seperti gambar di atas)



Silahkan dicoba dengan macam–macam koordinat yang ada didalam AutoCAD



3. *Polyline*

Sebuah *polyline* merupakan sebuah hubungan yang berurutan dari garis atau busur menjadi sebuah objek (*single object*). Prosedur dalam pembuatan *polyline* hampir sama dengan pembuatan *line*. *Polyline* (2D) hanya dapat diedit secara 2D.

Polylines mempunyai beberapa perlengkapan seperti :

- dapat digambar dengan tipe garis yang berbeda.
- dapat diberi lebar.
- dapat membentuk *Circle* atau *donut*.
- dapat diedit seperti : ditambah vertex-nya, move atau delete vertices atau menggabungkan beberapa garis, *polylines* dan busur menjadi satu kesatuan.
- dapat ditambahkan *fillets* dan *chamfers*.
- dapat diubah menjadi *Spline* dan *curve fitting*.
- luas dan keliling *Cari polyline* dapat dihitung.

Menggambar *polyline* dengan *line* segments mempunyai cara yang serupa dengan membuat *lines*.

Menggambar *polyline* dengan *line* dan *arc* segments

Sesudah kita membuat *polyline* kita dapat meng-edit dengan perintah "PEDIT" atau mempergunakan perintah "EXPLODE" untuk mengubah *polyline* menjadi individual *line* dan *arc* segment. Jika kita meng-explode *polyline* yang mempunyai tebal, kita akan memperoleh garis atau busur dengan tebal = 0.

Gambar 2.8 Penggunaan perintah *polyline* 1

Langkah pembuatannya sama seperti dengan perintah *line*, yang membedakan adalah garis yang dihasilkan adalah garis dengan satu kesatuan. Sedangkan dengan perintah *LINE* akan menjadi tiga konstruksi garis.

Atau dengan penjelasan gambar

Gambar 2.9 Penggunaan perintah *polyline* 2

- Klik titik pertama sebagai awal garis
- Klik kedua kekanan
- Klik ketiga kebawah
- Klik keempat kekanan
- Klik kelima kebawah
- Klik keenam ke kiri
- Dan hubungkan ke titik pertama (akan terbentuk gambar seperti di atas dan gambar yang dihasilkan berupa gambar satu satuan yang utuh)



3.1.3. Rangkuman

- Sistem koordinat

Icon sistem koordinat merupakan panduan saat kita menggambar. Sistem koordinat pada Auto-CAD adalah sistem koordinat x,y,z . Layar merupakan bidang rata dengan arah sumbu x ke arah horizontal dan sumbu y ke arah vertikal, sedangkan sumbu z mengarah pada kita berupa sebuah titik. Icon sistem koordinat berada pada posisi $(0,0,0)$ atau dapat kita pindah-pindah saat menggambar atau memerlukannya.

- ❖ Koordiant kartesian
- ❖ Koordinat polar
- ❖ Koordinat relatif

- *Line*

Garis merupakan objek paling dasar di dalam AutoCAD.

- *Polyline*

Sebuah *polyline* merupakan sebuah hubungan yang berurutan dari garis atau busur menjadi sebuah objek (*single object*). Prosedur dalam pembuatan *polyline* hampir sama dengan pembuatan *line*. *Polyline* (2D) hanya dapat diedit secara 2D.



3.1.4. Tugas

Gambarlah dengan menggunakan perintah *line* dan diulangi dengan *polyline* pada AutoCAD!

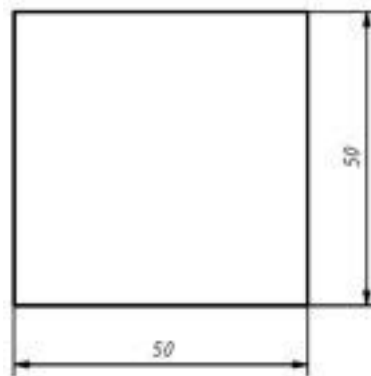

Gambar 2.10 Tugas 3.1

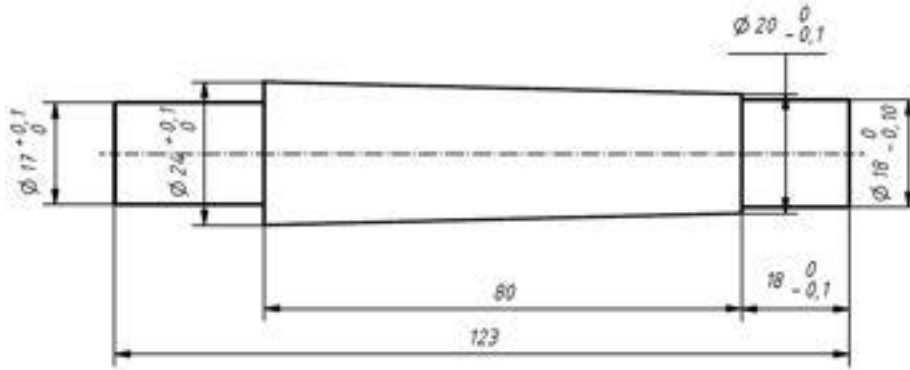

Gambar 2.11 Tugas 3.2

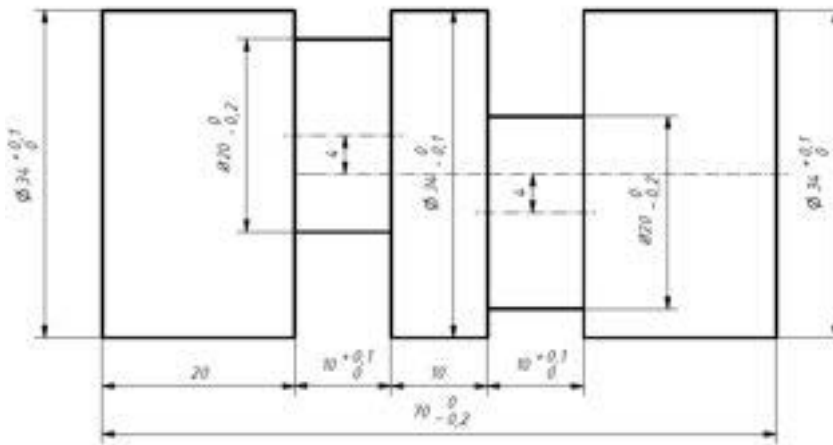

Gambar 2.12 Tugas 3.3

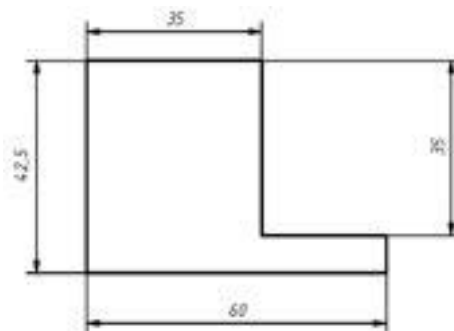

Gambar 2.13 Tugas 3.4

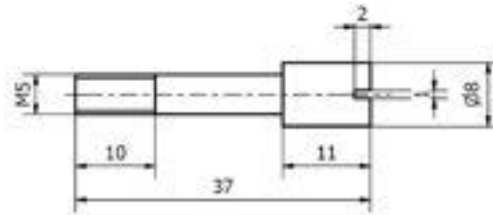

Gambar 2.14 Tugas 3.5



3.1.5. Tes Formatif

1. Sebutkan system koordinat yang ada pada AutoCAD 2014
2. Perintah untuk membuat garis pada umumnya adalah
3. Perintah untuk membuat konstruksi garis secara berhubungan adalah



3.1.6. Lembar Jawaban Tes Formatif

1. Koordinat kartesian, Koordinat polar, Koordinat relative
2. *Line*
3. *Polyline*



3.1.7. Lembar Kerja siswa

Gambar komponen yang ada di lingkungan menggunakan perintah Drawing 1 (*LINE* dan *POLYLINE*)



3.2. Kegiatan Pembelajaran : *Circle* dan *arc*



3.2.1. Tujuan Pembelajaran

Setelah mempelajari materi ini diharapkan siswa dapat.

1. Menggunakan macam-macam perintah *Circle* .
2. Menggunakan macam-macam perintah *arc*.



3.2.2 Uraian Materi

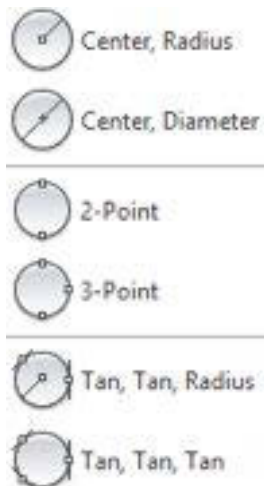

1. *Circle*

Terdapat 6 cara pembuatan lingkaran :

- **center, radius**: Pembuatan lingkaran dengan menentukan titik pusat dan jari-jari lingkaran

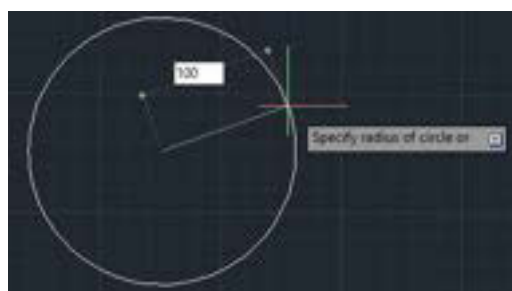

Gambar 2.15 *Center, radius*



- ❖ Klik titik pusat lingkaran
- ❖ Masukan jari jari lingkaran
- **center, diameter**, Pembuatan lingkaran dengan menentukan titik pusat dan *diameter* lingkaran



Gambar 2.16 *Center,diameter*

- ❖ Klik titik pusat lingkaran
- ❖ Masukan *diameter* lingkaran
- **3P atau 3 Point**, Pembuatan lingkaran dengan menentukan tiga titik antara tiga kuadran

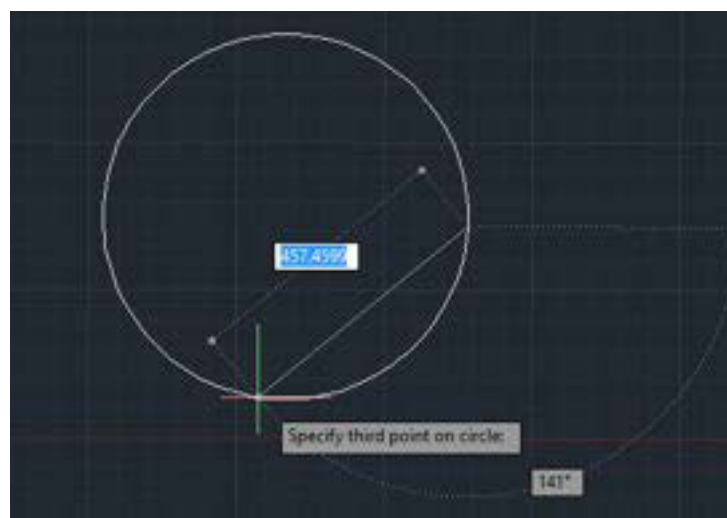

Gambar 2.17 *3Point*



- ❖ Klik titik pertama
- ❖ Klik titik kedua
- ❖ Klik titik ketiga
- **2P atau 2 Point** : kedua titik merupakan *diameter* dari lingkaran

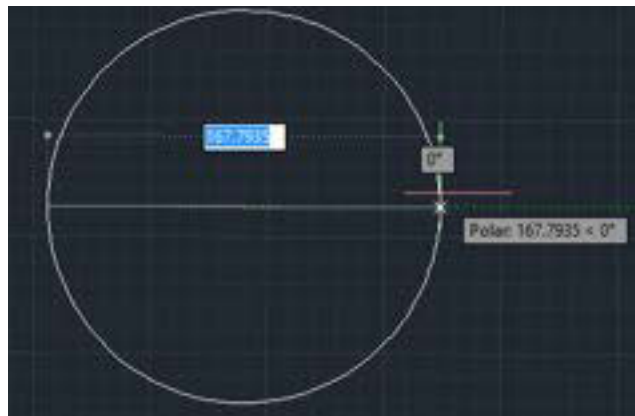

Gambar 2.18 2point

- ❖ Klik garis pertama untuk kuadran
- ❖ Klik kedua adalah titik *diameter*
- **TTR atau Tangent Tangent Radius**. *Tangent* = ttk singgung

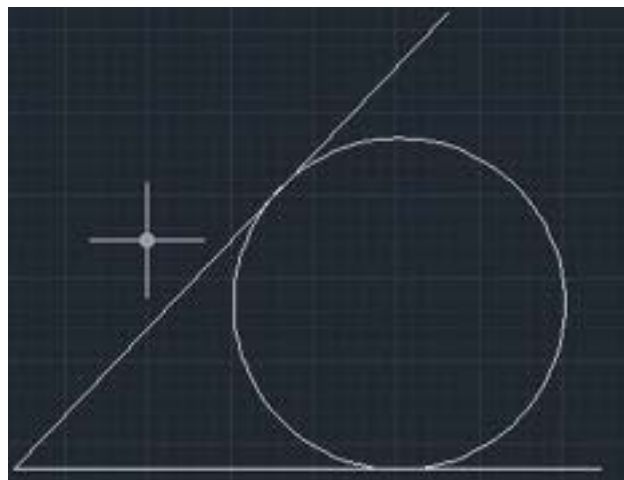

Gambar 2.19 Tangent tangent radius



- ❖ Klik pertama pada garis singgung ke-1
- ❖ Klik kedua pada garis singgung ke-2
- ❖ Klik ketiga pada letak titik pusat
- ❖ Ketik "r"(radius) enter, masukan *radius* lingkaran yang diinginkan

TTT atau **tangent tangent tangent**, pembuatan lingkaran melalui tiga garis singgung

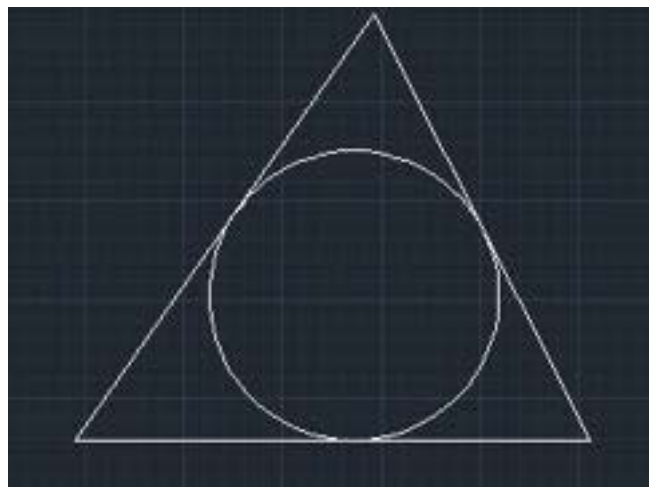

Gambar 2.20 *Tangent tangent tangent*

- ❖ Klik pertama pada garis singgung ke-1
- ❖ Klik kedua pada garis singgung ke-2
- ❖ Klik ketiga pada garis singgung ke-3

Contoh :

Command : c ↵ (enter)

CIRCLE 2P/3P/TTR/<Center Point>: klik pada tempat dimana akan diletakkan pusat dari lingkaran atau ketikkan huruf besar dari pilihan menu.

Diameter/<Radius>: Masukkan *radius* lingkaran mis. : 2 ↵ (enter)

- **Arc**

kita dapat membuat busur dalam beberapa cara. Metoda utama adatah dengan 3 titik, yaitu : (S) *Starting Point*, (S) *Second Point*, dan (E) *End Point*. Kita dapat juga membuat spesifikasi dengan menggunakan (A) Sudut (*angle*), (R) *Radius*, (D) Arah (*direction*), dan (L) *Length of Chord*.



Contoh : *Command* : a ↵ (enter)

ARC Center/ <Start Point>: (Pilihan yang berada dalam kurung adalah pilihan yang siap dieksekusi, jika kita memilih "*Center*" maka kita harus mengetikkan "c" terlebih dahulu) Klik pada tempat dimana kita akan memulai menggambar busur.

Center/End/ <Second Point>: Klik pada tempat koordinat titik ke dua, jika ingin memilih yang lain, ketikkan dahulu huruf huruf besarnya.

End Point : Klik pada koordinat titik ke tiga atau titik terakhir.

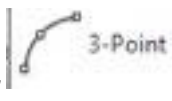
- **3-Point**  ;

Pembuatan garis busur dengan tiga titik referensi

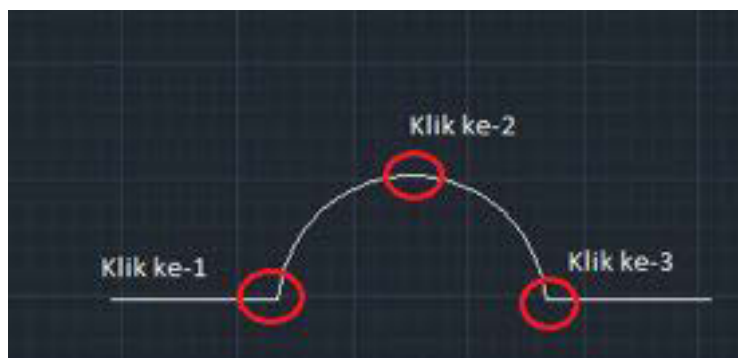

Gambar 2.21 3 point arc 1

Atau dengan ilustrasi gambar berikut ini.

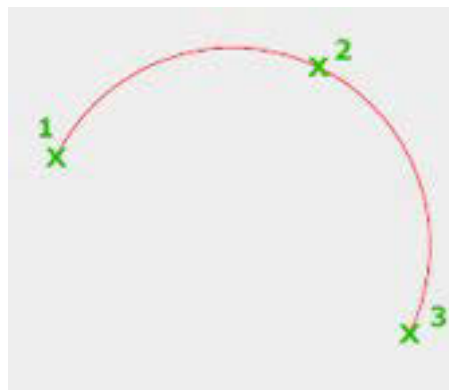

Gambar 2.22 3 point arc 2



- ❖ Klik pertama adalah titik awal
- ❖ Klik kedua adalah puncak tali busur
- ❖ Klik ketiga adalah titik akhir tali busur

- **Start, Center, End**  ;

Pembuatan garis busur dengan menentukan titik awal, titik pusat dan akhir



Gambar 2.23 Start,center end arc 1

Atau dengan ilustrasi gambar berikut ini.

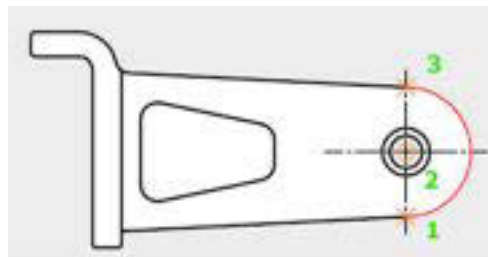

Gambar 2.24 Start, center, end arc 2

- ❖ Klik pertama adalah awal busur
- ❖ Klik kedua adalah titik pusat busur
- ❖ Klik ketiga adalah titik akhir busur

- **Start,Center, Angle**  ;

Pembuatan garis busur dengan menentukan titik awal, titik pusat dan panjang busur dengan menentukan sudut.



Gambar 2.25 Start center angle 1

Atau dengan ilustrasi gambar berikut ini.

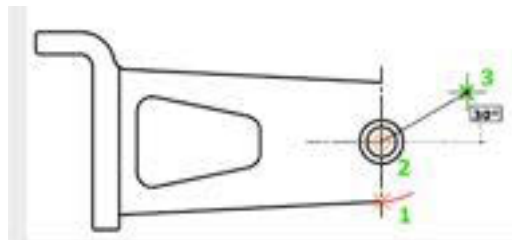

Gambar 2.26 Start, center, angle 2

- ❖ Klik pertama adalah titik awal busur
- ❖ Klik kedua adalah titik pusat busur
- ❖ Masukkan sudut busur (misalnya 30) **Start, Center, Length**



Pembuatan garis busur dengan menentukan titik awal, titik pusat dan panjang tali busur



Gambar 2.27 Start center length 1

Atau dengan ilustrasi gambar berikut ini.

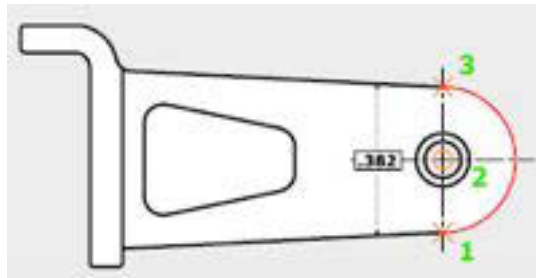

Gambar 2.28 *Start center length 2*

- ❖ Klik pertama adalah titik awal busur
- ❖ Klik kedua adalah titik pusat busur
- ❖ Maukan panjang titik awal dan titik akhir ataupun klik titik ketiga

- **Start,End, Angle**  ;

Pembuatan garis busur dengan titik awal, titik terakhir dan sudut.



Gambar 2.29 *Start, end angle 1*

Atau dengan ilustrasi gambar berikut ini.

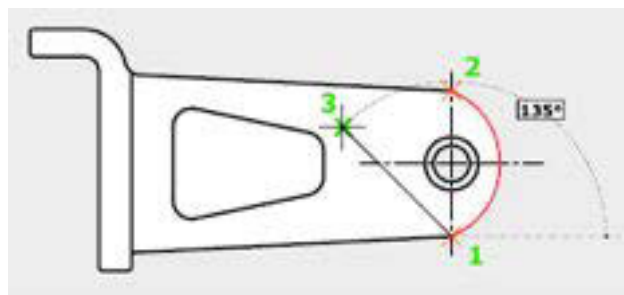

Gambar 2.30 *Start end angle 2*

- ❖ Klik pertama adalah titik awal busur
- ❖ Klik kedua adalah titik akhir busur
- ❖ Masukkan sudut tali busur (misalnya 135)



- **Start, End, Direction**  ;

Pembuatan garis busur dengan menentukan titik awal, titik akhir dan arah dari tali busur

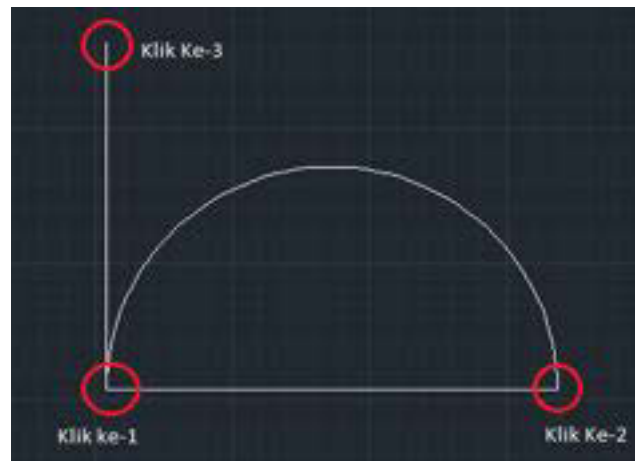

Gambar 2.30 Start, end, direction 1

Atau dengan ilustrasi gambar di berikut ini.

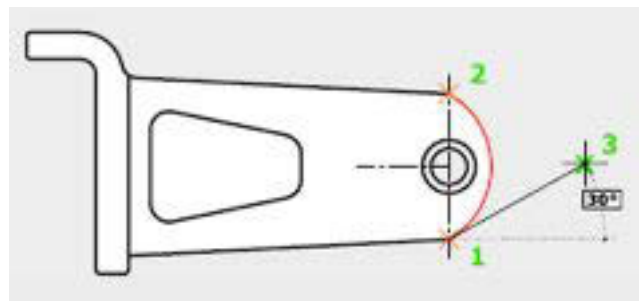

Gambar 2.31 Start, end direction 2

Klik pertama adalah titik awal busur

- ❖ Klik kedua adalah titik akhir busur
- ❖ Klik ketiga adalah arah/ sudut (misalnya 90 derajat)

- **Start, End, Radius**  ;

Pembuatan garis busur dengan menentukan titik awal, titik akhir dan *radius*.



Gambar 2.32 *Start, end radius 1*

Atau dengan ilustrasi gambar berikut ini.

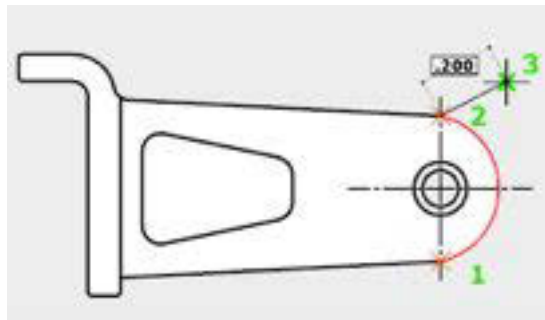

Gambar 2.33 *Start, end radius 2*

- ❖ Klik pertama adalah titik awal busur
- ❖ Klik kedua adalah titik akhir busur
- ❖ Masukkan nilai dari jari-jari (*radius*) tali busur

- **Center, start, End** ;

Pembuatan garis busur dengan menentukan titik pusat, titik awal dan titik akhir

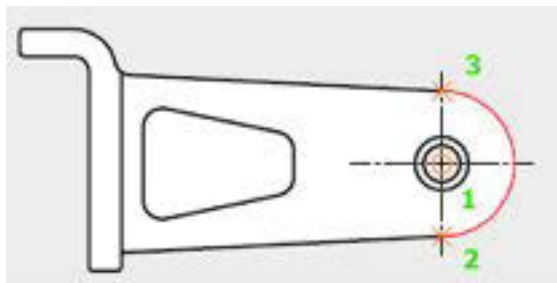

Gambar 2.34 *Center, start, end*

- ❖ Klik pertama adalah titik pusat tali busur
- ❖ Klik kedua adalah titik awal tali busur



❖ Klik ketiga adalah titik akhir tali busur

- **Center, Start, Angle**  ;

Pembuatan garis busur dengan titik pusat, titik awal dan sudut

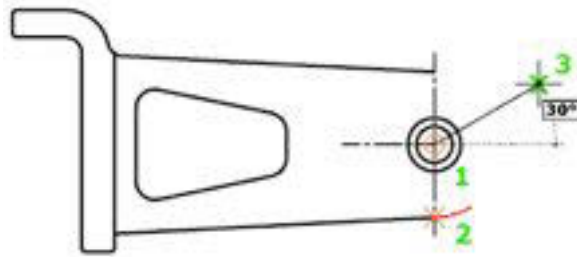

Gambar 2.35 *Center, start angle*

- ❖ Klik pertama adalah titik pusat tali busur
- ❖ Klik kedua adalah titik awal tali busur
- ❖ Masukan sudut ataupun arahkan ke sudut tertentu

- **Center, Start Length**  ;

Pembuatan garis busur dengan menentukan titik pusat, titik awal dan panjang

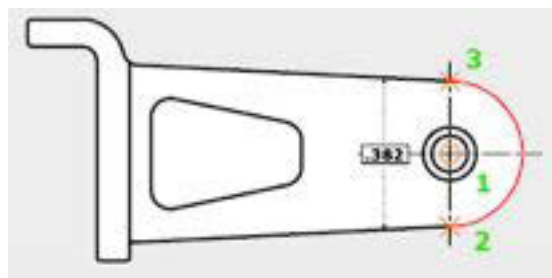

Gambar 2.36 *start, center length*

- ❖ Klik pertama adalah titik pusat tali busur
- ❖ Klik kedua adalah titik awal tali busur
- ❖ Masukan panjang titik awal dengan titik akhir



- **Continue**  ;

Pembuatan garis busur dengan melanjutkan busur yang ada

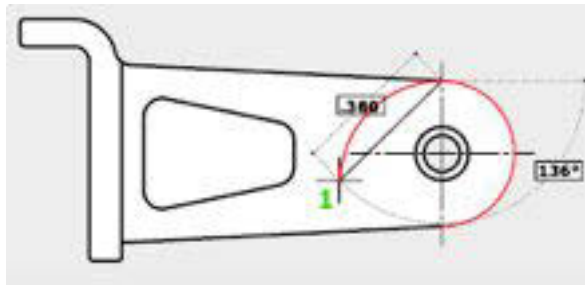

Gambar 2.37 contiune

- ❖ Klik pertama adalah titik awal busur yang akan dilanjutkan
- ❖ Klik kedua adalah titik akhir busur yang dilanjutkan



3.2.3. Rangkuman

- **Circle**

Terdapat 6 cara pembuatan lingkaran :

- ❖ **center, radius**: Pembuatan lingkaran dengan menentukan titik pusat dan jari-jari lingkaran
- ❖ **center, diameter**, Pembuatan lingkaran dengan menentukan titik pusat dan *diameter* lingkaran
- ❖ **3P atau 3 Point**, Pembuatan lingkaran dengan menentukan tiga titik antara tiga kuadran
- ❖ **2P atau 2 Point**, kedua titik merupakan *diameter* dari lingkaran
- ❖ **TTR atau Tangent Tangent Radius**. *Tangent* = titik singgung
- ❖ **TTT atau tangent tangent tangent**, pembuatan lingkaran melalui tiga garis singgung



- **Arc**

kita dapat membuat busur dalam beberapa cara. Metoda utama adalah dengan 3 titik, yaitu : (S) *Starting Point*, (S) *Second Point*, dan (E) *End Point*. Kita dapat juga membuat spesifikasi dengan menggunakan (A) Sudut (*angle*), (R) *Radius*, (D) *Arah (direction)*, dan (L) *Length of Chord*.

- ❖ **3-Point**; Pembuatan garis busur dengan tiga titik referensi
- ❖ **Start, Center, End** ; Pembuatan garis busur dengan menentukan titik awal, titik pusat dan akhir
- ❖ **Start, Center, Angle**; Pembuatan garis busur dengan menentukan titik awal, titik pusat dan panjang busur dengan menentukan sudut.
- ❖ **Start, Center, Length** ; Pembuatan garis busur dengan menentukan titik awal, titik pusat dan panjang tali busur
- ❖ **Start, End, Angle** ; Pembuatan garis busur dengan titik awal, titik terakhir dan sudut.
- ❖ **Start, End, Direction** ; Pembuatan garis busur dengan menentukan titik awal, titik akhir dan arah dari tali busur
- ❖ **Start, End, Radius** ; Pembuatan garis busur dengan menentukan titik awal, titik akhir dan *radius*.
- ❖ **Center, start, End** ; Pembuatan garis busur dengan menentukan titik pusat, titik awal dan titik akhir
- ❖ **Center, Start, Angle** ; Pembuatan garis busur dengan titik pusat, titik awal dan sudut
- ❖ **Center, Start Length** ; Pembuatan garis busur dengan menentukan titik pusat, titik awal dan panjang
- ❖ **Continue** ; Pembuatan garis busur dengan melanjutkan busur yang ada



3.2.4. Tugas

Buatlah gambarbar berikut dengan perintah *Circle* dan *Arc*!

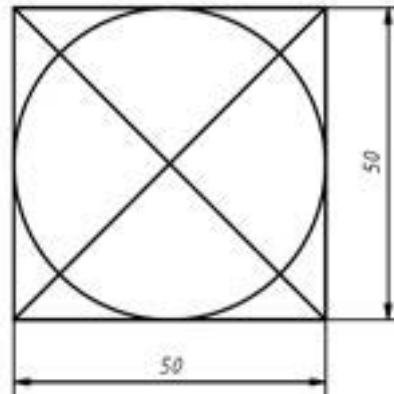

Gambar 2.38 Tugas 3.6

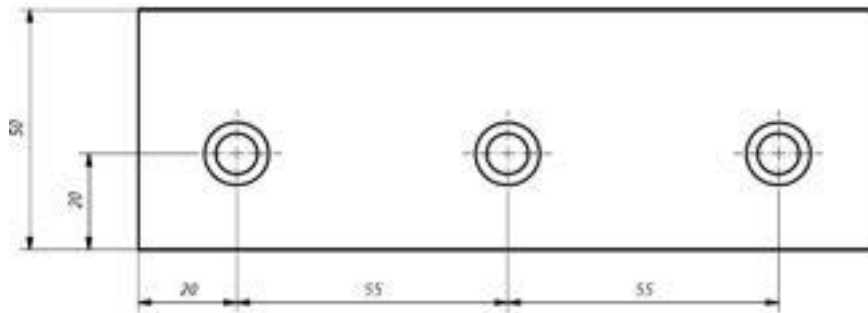

Gambar 2.39 Tugas 3.7

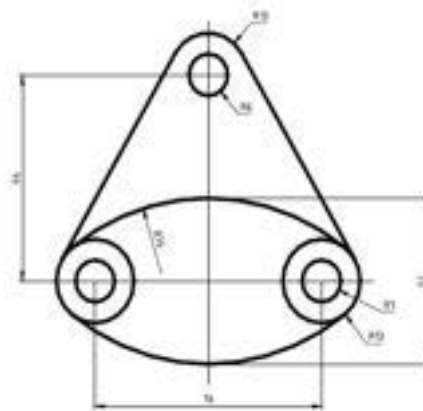

Gambar 2.40 Tugas 3.8

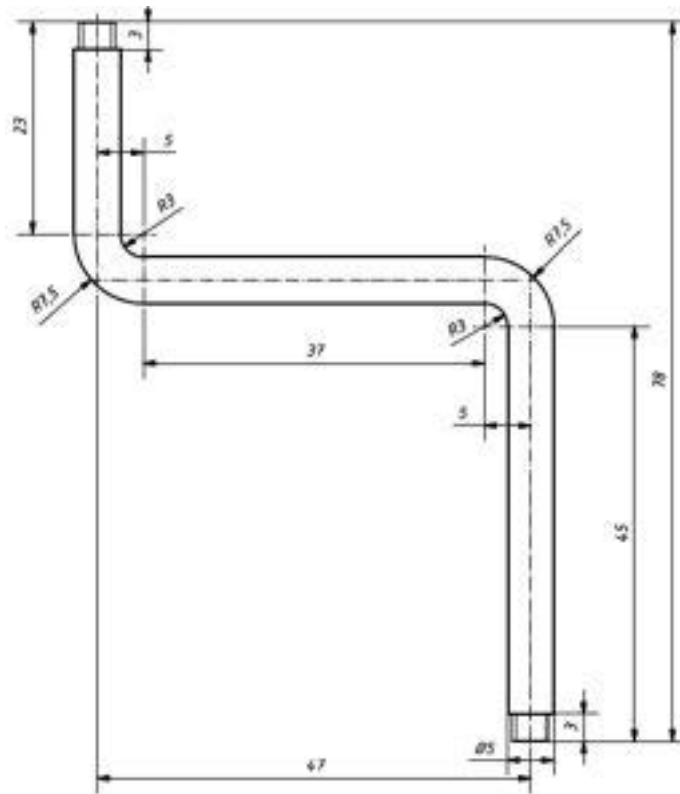

Gambar 2.41 Tugas 3.9

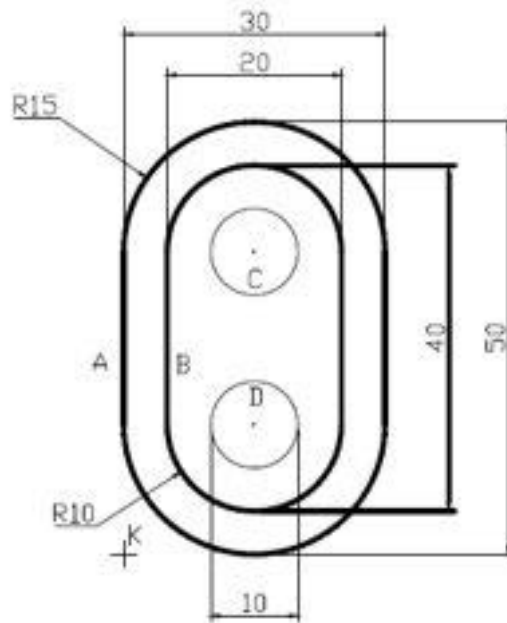

Gambar 2.42 tugas 3.10

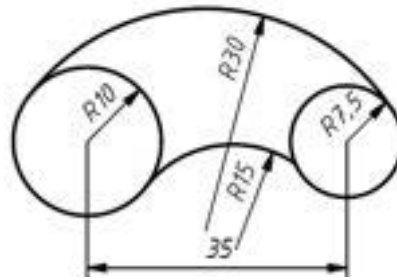

Gambar 2.43 Tugas 3.11

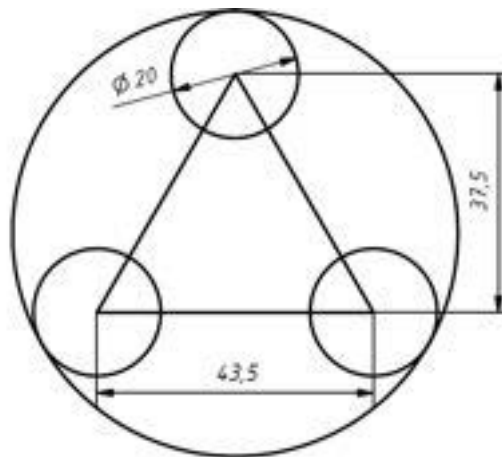

Gambar 2.44 Tugas 3.12



3.2.5. Tes Formatif

1. Pembuatan lingkaran dengan menentukan titik pusat dan jari-jari lingkaran menggunakan perintah...
2. Pembuatan lingkaran dengan menentukan tiga titik antara tiga kuadran
3. pembuatan lingkaran melalui tiga garis singgung
4. 3-Point digunakan dalam...

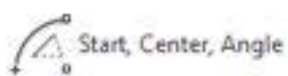

5. symbol tersebut berfungsi untuk....



3.2.6. Lembar Jawaban Tes Formatif

1. *center, radius*
2. 3P atau 3 *Point*
3. *tangent tangent tangent*
4. Pembuatan garis busur dengan tiga titik referensi
5. Pembuatan garis busur dengan menentukan titik awal, titik pusat dan panjang busur dengan menentukan sudut.

3.2.7. Lembar Kerja siswa

Gambar komponen yang ada di lingkungan menggunakan perintah Drawing 2 (*Circle* dan *arc*)

3.3. Kegiatan Pembelajaran : *Rectangle* Dan *Polygon*

3.3.1. Tujuan Pembelajaran

Setelah mempelajari materi ini diharapkan siswa dapat.

1. Menggunakan macam-macam perintah *rectangle*.
2. Menggunakan macam-macam perintah *polygon*.

3.3.2. Uraian Materi

1. *Rectangle*



Rectangle merupakan *polyline* tertutup yang berbentuk segi empat. Untuk membuat *rectangle* dibutuhkan "*first corner*" dan "*other corner*". Untuk menentukan *first corner* kita cukup mendefinisikan sebuah titik sedangkan untuk *other corner* dipakai "@X,Y"



dimana X mewakili panjang *rectangle* menurut sumbu X dan Y mewakili panjang *rectangle* menurut sumbu Y.

Contoh :

Command: rec ↵ (enter)

Chamfer/Elevation/Fillet/Width<First corner> : Klik pada bidang gambar untuk menentukan sudut pertama dari empat persegi panjang.

Other corner : Klik pada diagonal dari sudut empat persegi panjang yang lain atau masukkan nilai seperti tertulis diatas.

Chamfer : Kita dapat membuat empat persegi panjang dengan langsung membuat potongan lurus pada masing-masing sudut.

Elevation : Kita dapat menentukan etevasi dari *rectang* yang akan dibuat.

Fillet : Kita dapat membuat empat persegi panjang dengan langsung membuat potongan bulat pada masing-masing sudut.

Width : Kita dapat memberi ketebatan pada *rectang* yang kita buat.

Atau dengan langkah dibawah ini



Gambar 2.45 *rectangle*

- ❖ Klik titik pertama
- ❖ KLIK titik kedua sebagai diagonal

2. MENGGAMBAR *POLYGON* (SEGI BANYAK)



Polygon adalah merupakan *polyline* tertutup, mempunyai jumlah sisi antara 3 sampai 1024. Karena merupakan *polyline*, *polygon* dapat diedit seperti *polyline*. Karena mempunyai sisi-sisi yang sama panjang, *polygon* sangat efektif untuk membuat segitiga sama sisi dan bujur sangkar.

Cara Pembuatan *Polygon* :

- *circumscribed* = *diameter* lingkaran dalam



- *inscribed* = diameter lingkaran luar
- *edge* = panjang sisi segi banyak

Command : pol ↵ (enter)

Number of sides <4> : Masukkan jumlah sisi dari *polygon*, keadaan standard adalah "4" berarti segi empat,

Edge/Center of polygon: Klik pada bidang gambar untuk menentukan pusat dari *polygon*, atau ketikkan "e" untuk membuat *polygon* dengan acuan panjang sisinya.

Inscribed in Circle /Circumscribed about Circle (I/C) <I> : Pilihlah cara pembuatan *polygon*,

Radius of Circle : Masukkan besar *radius* dari lingkaran pembentuk *polygon*.

Atau dengan langkah sebagai berikut

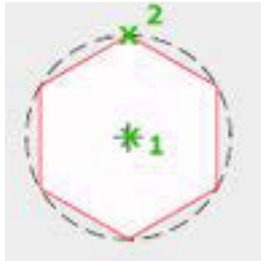

Gambar 2.46 Polygon 1

- ❖ Klik ikon *polygon*
- ❖ Masukan jumlah segi (misalnya segi "6")
- ❖ Pilih "*inscribed in Circle* "
- ❖ Masukan jarak titik dua

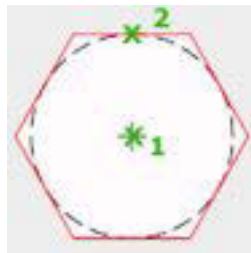

Gambar 2.47 Polygon 2



- ❖ Klik ikon *polygon*
- ❖ Masukan jumlah segi (misalnya segi "6")
- ❖ Pilih "*circumscribed about Circle*"
- ❖ Masukan jarak titik dua



3.3.3 .Rangkuman

Rectangle

Rectangle merupakan *polyline* tertutup yang berbentuk segi empat. Untuk membuat *rectangle* dibutuhkan "first corner" dan "other corner". Untuk menentukan first corner kita cukup mendefinisikan sebuah titik sedangkan untuk *other corner* dipakai "@X,Y"

MENGGAMBAR POLYGON (SEGI BANYAK)

Polygon adalah merupakan *polyline* tertutup, mempunyai jumlah sisi antara 3 sampai 1024. Karena merupakan *polyline*, *polygon* dapat diedit seperti *polyline*. Karena mempunyai sisi-sisi yang sama panjang, *polygon* sangat efektif untuk membuat segitiga sama sisi dan bujur sangkar.



3.3.4 .Tugas

Buatlah gambar berikut ini dengan menggunakan perintah *rectangle* dan *polygon*

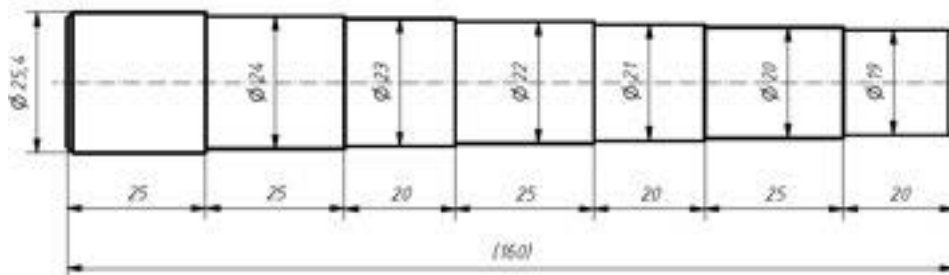

Gambar 2.48 Tugas 3.13

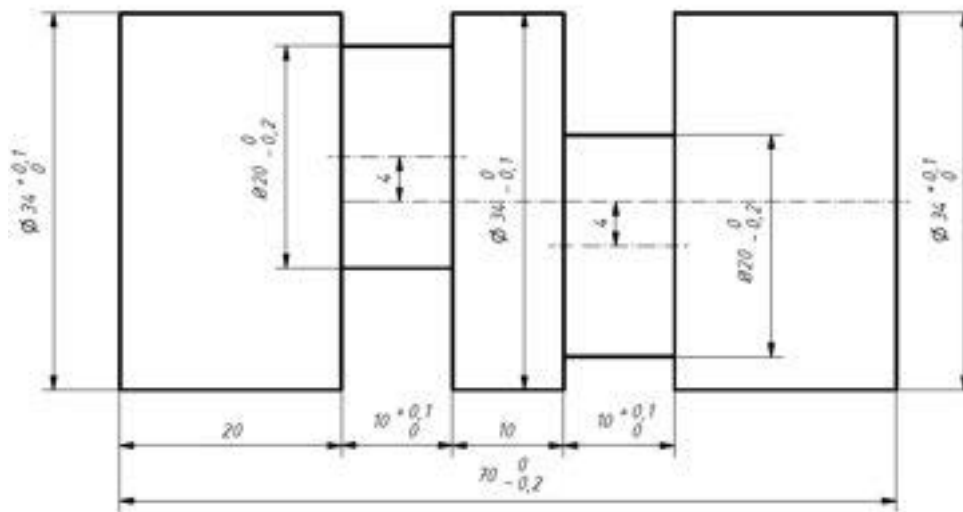

Gambar 2.49 Tugas 3.14

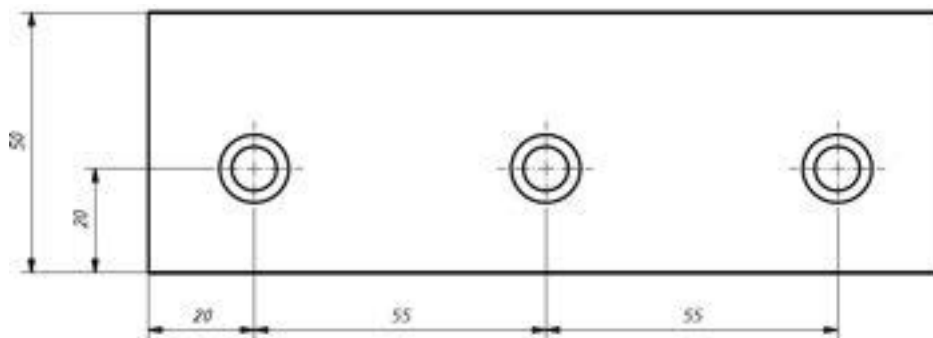

Gambar 2.50 Tugas 3.15

3.3.5 .Tes Formatif

1. Untuk membuat *polyline* tertutup yang berbentuk segi empat menggunakan...
2. Apakah fungsi dari *polygon*
3. *Inscribed* berfungsi untuk membuat jenis *polygon*...
4. Bagaimana langkah menggunakan perintah *polygon*



3.3.6 .Lembar Jawaban Tes Formatif

1. *Rectangle*
2. Untuk membuat *polyline* tertutup, mempunyai jumlah sisi antara 3 sampai 1024.
3. *Diameter* lingkaran luar
4. Langkah:
 - ❖ Klik ikon *polygon*
 - ❖ Masukkan jumlah segi (misalnya segi “6”)
 - ❖ Pilih “*inscribed in Circle*”
 - ❖ Masukkan jarak titik dua



3.3.7 .Lembar Kerja siswa

Gambar komponen yang ada di lingkungan menggunakan perintah Drawing 3 (*rectangle* dan *polygon*)

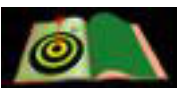

3.4.Kegiatan Pembelajaran : *Ellipe, Hatch, gradient* dan *boundary*



3.4.1.Tujuan Pembelajaran

Setelah mempelajari materi ini diharapkan siswa dapat.

- Menggunakan perintah *Ellipe*
- Menggunakan perintah *gradient*
- Menggunakan perintah *boundary*



3.4.2. Uraian Materi

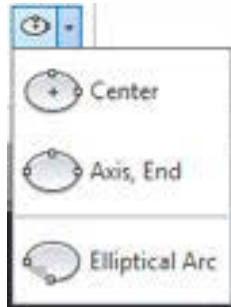

1. Ellipse

Ellipse yang kita buat dapat berbentuk utuh (full ellipse) dan busur ellipse. Ellipse terbuat dari 3 acuan, yaitu :

- *mid point of first axis* atau titik pusat ellipse.
- *end point of first axis* atau jarak antara 2 ujung sumbu ellipse pertama.
- *distance* atau setengah jarak antara 2 ujung sumbu ellipse kedua.

Atau

- *major axis* atau sumbu utama ellipse.
- *minor axis* atau sumbu kedua ellipse.
- *distance* atau setengah jarak sumbu utama ellipse.

Contoh :

Command: el ↵ (enter)

Arc/Center/<Axis endpoint 1> : Masukkan titik pertama dari ujung sumbu pertama.

Axis endpoint 2 : Masukkan titik kedua dari ujung lain sumbu pertama.

<*Other axis distance*>/Rotation : Masukkan panjang $\frac{1}{2}$ sumbu $\frac{1}{2}$ kedua dengan klik pada bidang gambar atau dengan mengetikkan nilai panjang.

Atau dengan langkah sebagai berikut



Center

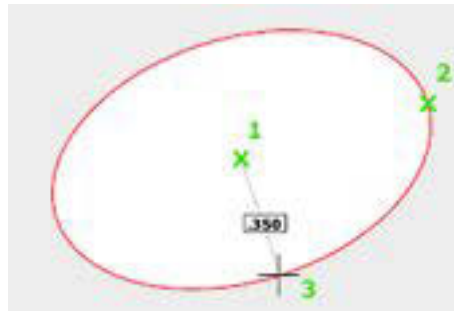

Gambar 2.51 Center Ellipse

- ❖ Klik ikon ellipsis “center”
- ❖ Klik pertama adalah titik pusat elip
- ❖ Klik kedua adalah jarak horizontal (masukan jarak)
- ❖ Klik ketiga adalah arahkan vertical (masukan jarak)

- **Axis,end** 

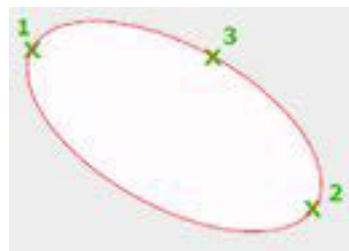

Gambar 2.52 Axis, end

- ❖ Klik pertama adalah titik awal ellip
- ❖ Klik kedua adalah jarak horizontal
- ❖ Klik ketiga adalah jarak jari-jari secara vertikal

- **Elliptical arc** 

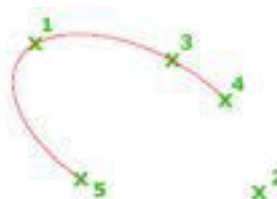

Gambar 2.53 Elliptical arc



- ❖ Klik pertama adalah titik awal elip
- ❖ Klik kedua adalah titik akhir elip
- ❖ Klik ketiga dan seterusnya adalah bentuk elip yang terbentuk tidak utuh (tali busur)



2. Hatch

Perintah *Hatch* ditampilkan dengan memilih "*Hatch tool*" pada Draw Toolbar.

Untuk memilih pola arsir kita dapat menekan gambar pola yang terdapat pada *Hatch* dialogue box atau menekan "*Pattern*" pada Dialogue Box maka akan keluar tabel berisi tampilan pola *Hatch*.

Untuk meletakkan *Hatch* pada gambar terdapat beberapa cara :

- *pick points*, batas *Hatch* secara otomatis akan ditampilkan mengetitingi titik *Hatch* yang kita maksud.
- *select object*, batas *Hatch* kita tentukan *sendiri* dengan memilih batas secara tertutup.

Kita dapat juga memakai beberapa metode dalam pembuatan *Hatch*. Dengan menekan "Advance" akan tampil "Advance Options Dialogue Box". Di sana terdapat pilihan style dari *Hatch* yaitu :

- ❖ *Normal* : *Hatch* akan terbuat berselang-seling.
- ❖ *Outer* : *Hatch* hanya akan terbuat pada bidang luar.
- ❖ *Ignore* : *Hatch* akan terbuat menutupi seluruh bidang dengan batas terluar



- **Hatch** 

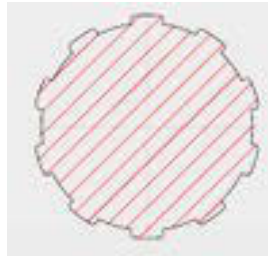

Gambar 2.54 Hatch



Gambar 2.55 Menu Hatch

- ❖ Klik pada bagian tengah
- ❖ Atur dari *pattern*
- ❖ Atur *boundaries*
- ❖ Atur *properties*

- **Gradient** 



Gambar 2.56 Tampilan gradient

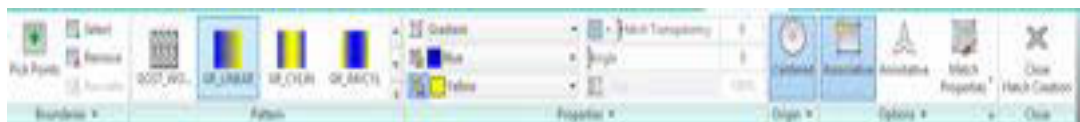

Gambar 2. Menu gradient

- ❖ Klik pada bagian tengah
- ❖ Atur dari *pattern*



- ❖ Atur *boundaries*
- ❖ Atur *properties*

- Boundary  Boundary



Gambar 2.57 *boundary*

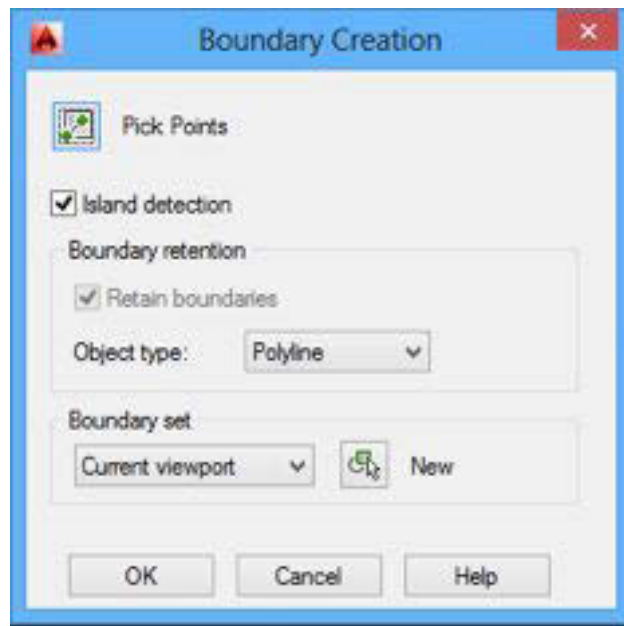

Gambar 2.58 *Boundary creation*

- ❖ Klik "*Pick point*" pada bagian tengah *polyline*
- ❖ Atur dari *pattern*
- ❖ Atur *boundaries*
- ❖ Atur *properties*



3.4.3. Rangkuman

Elipse

Elipse yang kita buat dapat berbentuk utuh (ful ellipse) dan busur ellipse.

- ❖ *Center*
- ❖ *Axis,end*
- ❖ *Elliptical arc*

Hatch

Perintah *Hatch* ditampilkan dengan memilih "*Hatch tool*" pada Draw Toolbar. Untuk memilih pola arsir kita dapat menekan gambar pola yang terdapat pada *Hatch* dialogue box atau menekan "*Pattern*" pada Dialogue Box maka akan keluar tabel berisi tampilan pola *Hatch*.

- ❖ *Hatch*
- ❖ *Gradient*
- ❖ *Bondary*



3.4.4. Tugas

Buatlah gambar berikut ini.

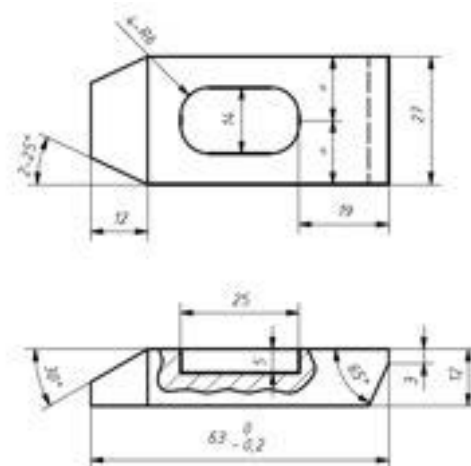

Gambar 2.59 Tugas 3.16

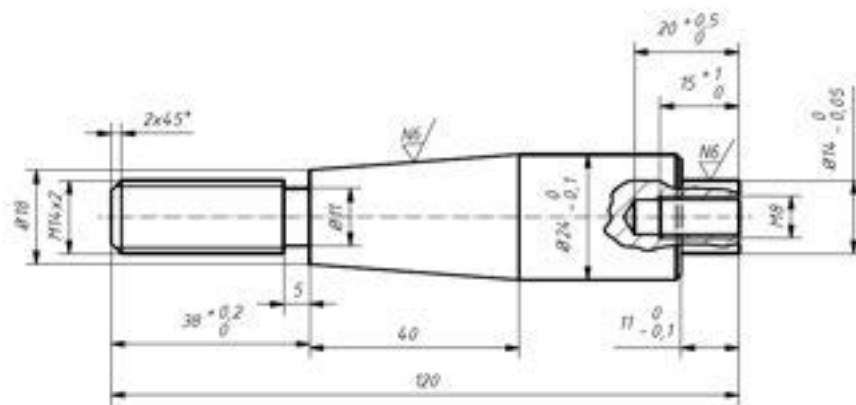

Gambar 2.60 tugas 3.17

3.4.5. Tes Formatif

1. Sebutkan tiga acuan membuat *Ellipse*
2. Jelaskan cara menggunakan perintah **Axis,end Ellipse**
3. Perintah untuk membuat arsiran adalah....
4. Jelaskan cara untuk meletakkan *Hatch* pada gambar
5. Sebutkan pilihan style dari *Hatch*!

3.4.6. Lembar Jawaban Tes Formatif

1. Tiga acuan
 - *mid point of first axis* atau titik pusat ellipse.
 - *end point of first axis* atau jarak antara 2 ujung sumbu ellipse pertama.
 - *distance* atau setengah jarak antara 2 ujung sumbu ellipse kedua.
2. Cara penggunaan
 - Klik pertama adalah titik awal ellip



- Klik kedua adalah jarak horizontal
 - Klik ketiga adalah jarak jari-jari secara vertikal
3. *Hatch*
4. Cara:
- *pick points*, batas *Hatch* secara otomatis akan ditampitkan mengetitingi titik *Hatch* yang kita maksud.
 - *select object*, batas *Hatch* kita tentukan sendiri dengan memilih batas secara tertutup.
5. Pilihant style
- Normal
 - *Outer*
 - Ignore

3.4.7. Lembar Kerja siswa

Gambar komponen yang ada di lingkungan menggunakan perintah Drawing 4 (*Ellipe, Hatch, gradient* dan *boundary*)



3.5 Kegiatan Pembelajaran : *Spline fit, Spline CV, Contraction line, ray, multiple point, divide, measure*)



3.5.1. Tujuan Pembelajaran

Setelah mempelajari materi, siswa diharapkan dapat.

- ❖ Menggunakan perintah *Spline fit*,
- ❖ Menggunakan perintah *Spline CV*
- ❖ Menggunakan perintah *Contraction*
- ❖ Menggunakan perintah *ray*
- ❖ Menggunakan perintah *multiple point*
- ❖ Menggunakan perintah *divide*
- ❖ Menggunakan perintah *measure*



3.5.2. Uraian Materi

- ***Spline fit***



Untuk membuat garis bebas dengan acuan titik



Gambar 2.61 *Spline fit*

- ***Spline CV***



Untuk membuat garis bebas dengan acuan vertic

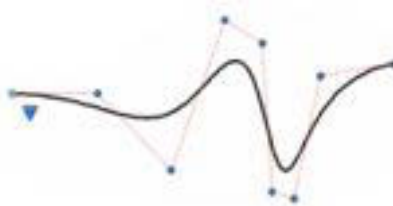

Gambar 2.62 *Spline cv*



- **Contraction line**



Untuk membuat garis tanpa batas dalam dua arah



Gambar 2.63 *Contraction*

❖ *Point*



Gambar 2.64 *point*

❖ *Hor*



Gambar 2.65 *hor*

❖ *Ver*

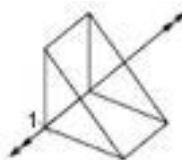

Gambar 2.66 *ver*

❖ *Ang*

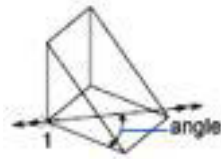

Gambar 2.67 ang

- **Ray** 

Untuk membuat garis tanpa batas dalam satu arah

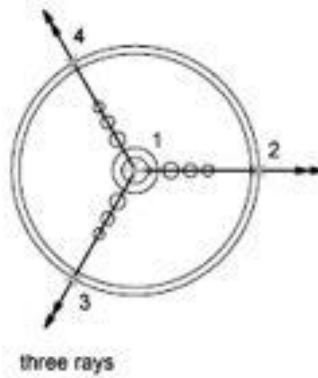

three rays

Gambar 2.68 ray

- **Multiple point** 

Untuk membuat titik-titik sebagai pengukur

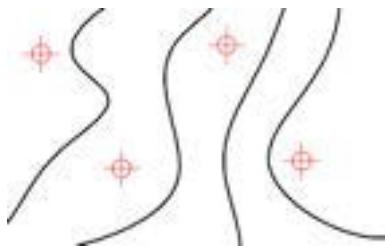

Gambar 2.69 Multiple point

- **Divide** 

Untuk melakukan pembagian pada garis



Gambar 2.70 Divide1

atau

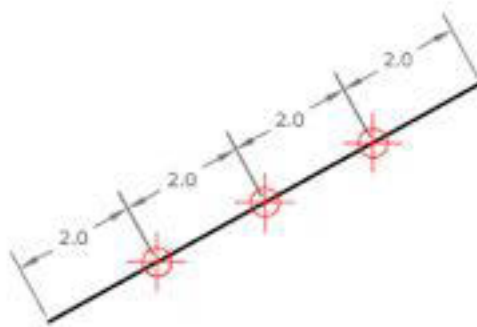

Gambar 2.71 Devide 2

- **Measure**



Untuk melakukan pengukuran pada garis

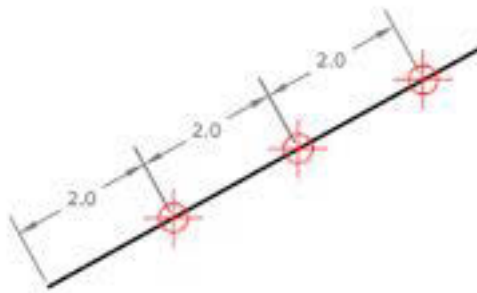

Gambar 2.72 Measure



3.5.3. Rangkuman

- **Spline fit** ,Untuk membuat garis bebas dengan acuan titik
- **Spline CV** ,Untuk membuat garis bebas dengan acuan vertic
- **Contruction line** ,Untuk membuat garis tanpa batas dalam dua arah



- **Ray** ,Untuk membuat garis tanpa batas dalam satu arah
- **Multiple point** ,Untuk membuat titik-titik sebagai pengukur
- **Divide** ,Untuk melakukan pembagian pada garis
- **Measure** , Untuk melakukan pengukuran pada garis



3.5.4. Tugas

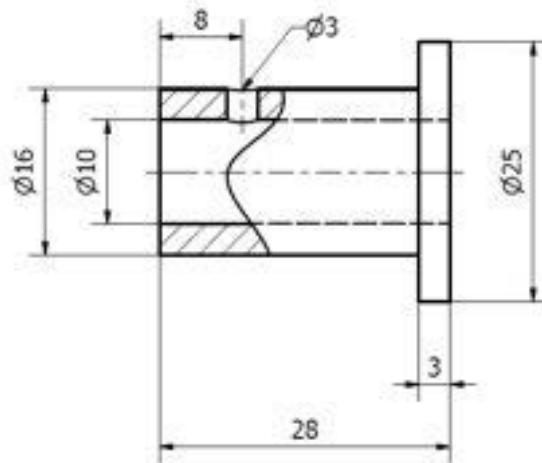

Gambar 2.73 Tugas 3.18

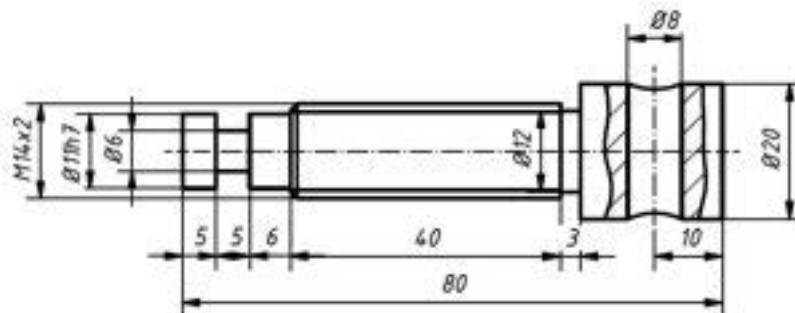

Gambar 2.74 Tugas 3.19



3.5.5. Tes Formatif

1. Perintah yang digunakan untuk membuat garis bebas dengan acuan titik
2. Perintah yang digunakan untuk membuat garis bebas dengan acuan vertic
3. Perintah yang digunakan untuk membuat garis tanpa batas dalam dua arah
4. Perintah *Multiple point* digunakan untuk...
5. Perintah *Divide* digunakan untuk...



3.5.6. Lembar Jawaban Tes Formatif

1. *Spline fit*
2. *Spline CV*
3. *Contruction line*
4. Untuk membuat titik-titik sebagai pengukur
5. Untuk melakukan pembagian pada garis



3.5.7. Lembar Kerja siswa

Gambar komponen yang ada di lingkungan menggunakan perintah Drawing 5 (*Spline fit, Spline CV, Contruction line, ray, multiple point, divide, measure*)



3.6 Kegiatan Pembelajaran : *region*, *revision cloud*, *wipe out*, 3D *polyline*, *helix*, *donut*



3.6.1. Tujuan Pembelajaran

Setelah mempelajari materi ini diharapkan siswa dapat

- ❖ Menggunakan perintah *region*
- ❖ Menggunakan perintah *revision cloud*
- ❖ Menggunakan perintah *cloud out*
- ❖ Menggunakan perintah *polyline*
- ❖ Menggunakan perintah *helix*
- ❖ Menggunakan perintah *donut*



3.6.2. Uraian Materi

- **Region** 

Untuk merubah enclose menjadi 2D

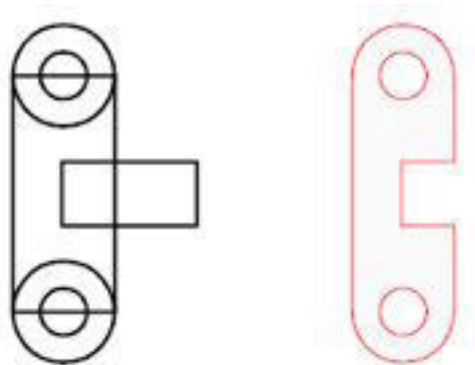

Gambar 2.75 *Region*

- **Revision Cloud** 

Membarikan tanda dengan bentuk awan

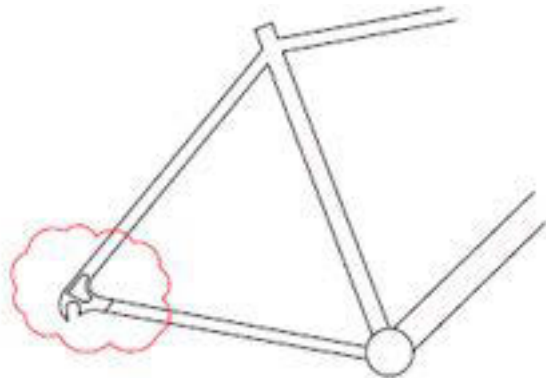

Gambar 2.76 Revision cloud

- **Wipe Out** 

Untuk menampilkan bagian luar frame

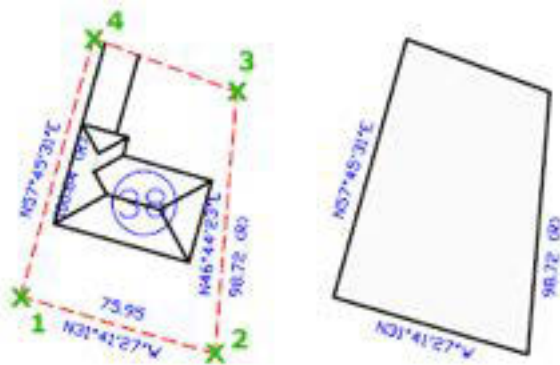

Gambar 2.77 Wipe out

- **3D polyline** 

Untuk membuat *polyline* 3 dimensi



Gambar 2.78 3D *polyline*



- ❖ Klik pertama adalah awal *polyline*
- ❖ Klik kedua, ketiga dan keempat merupakan lanjutan dari *polyline*

- **Helix** 

Untuk membuat spiral baik 2 dimensi ataupun 3 dimensi

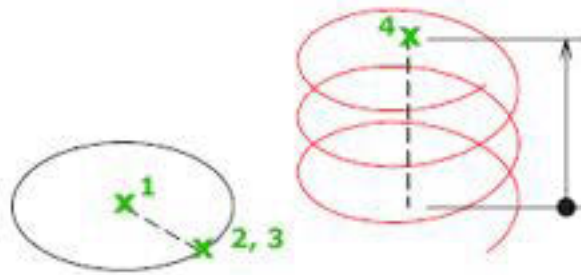

Gambar 2.79 helix

- ❖ Klik pertama adalah titik pusat lingkaran
- ❖ Klik kedua adalah jari jari *helix*
- ❖ Klik ketiga adalah awal *helix*
- ❖ Klik keempat adalah sumbu *helix*

- **Donut** 

Untuk membuat bentuk seperti donat

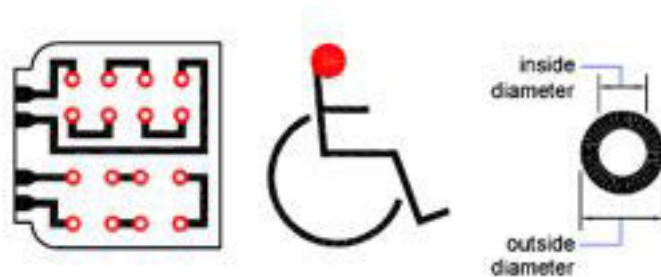

Gambar 2.80 donut



3.6.3. Rangkuman

- **Region** ,Untuk merubah enclose menjadi 2D
- **Revision Cloud** ,Membarikan tanda dengan bentuk awan
- **Wipe Out**,Untuk menampilkan bagian luar frame
- **3D polyline** ,Untuk membuat *polyline* 3 dimensi
- **Helix** ,Untuk membuat spiral baik 2 dimensi ataupun 3 dimensi
- **Donut** ,Untuk membuat bentuk seperti donat



3.6.4. Tugas

Buatalah dengan perintah perintah *Region*, *Revision Cloud*, *Wipe Out*, 3D *polyline*, *Helix*, *Donut*!



3.6.5. Tes Formatif

1. Apakah fungsi dari perintah *Region*?
2. Apakah fungsi dari perintah *Revision Cloud*?
3. Apakah fungsi dari perintah *Wipe Out*?
4. Perintah apa yang digunakan untuk membuat *polyline* 3 dimensi?
5. Perintah apa yang digunakan untuk membuat spiral baik 2 dimensi ataupun 3 dimensi?



3.6.6. Lembar Jawaban Tes Formatif

1. Untuk merubah enclose menjadi 2D
2. Membarikan tanda dengan bentuk awan
3. Untuk menampilkan bagian luar frame
4. 3D *polyline*
5. *Helix*



3.6.7. Lembar Kerja siswa

Gambar komponen yang ada di lingkungan menggunakan perintah Drawing 6 (*region, revision cloud, wipe out, 3D polyline, helix, donut*)

BAB 4

MENGGUNAKAN PERINTAH DRAWING DALAM AUTOCAD 2014



4.1. Kegiatan Pembelajaran : *Erase, Explode, Mirror, Fillet, Champer* dan *offset*



4.1.1. Tujuan Pembelajaran

Setelah mempelajari materi ini diharapkan siswa dapat.

- Mengaplikasikan perintah *Erase*
- Mengaplikasikan perintah *Mirror*
- Mengaplikasikan perintah *Fillet*
- Mengaplikasikan perintah *Champer*
- Mengaplikasikan perintah *offset*



4.1.2. Uraian Materi

PEMILIHAN OBJEK

Objek yang akan *diedit* dapat dipilih dengan beberapa macam cara :

- dipilih langsung dengan cara di "click" pada objek.
- *cross* (c) = *benda* yang masuk maupun dilewati kotak *cross* akan terpilih.
- *window* (w) = hanya *benda* yang masuk kotak *window* akan terpilih.
- *fence* (f) = *benda* yang dilewati garis *fence* akan terpilih.
- *cross polygon* (cpr) = seperti *cross* tetapi lebih bebas dalam menentukan bentuk *cross*.



- *window polygon* (wp) = seperti *window* tetapi lebih bebas dalam menentukan bentuk *window*.
- *previous* (p) = benda terakhir yang dipilih.
- *last* (l) = benda terakhir yang dibuat.
- *all* - semua objek yang tampil dan aktif di layar akan dipilih.
- *group* = semua objek yang berada dalam satu grup akan terpilih.

Untuk membuat grup dipakai "*Object Group*" dari *Standard Toolbar*.

Untuk membatalkan pemilihan objek secara berurutan ke depan, dipakai "U" yang diketikkan pada saat

"*Select Object* : ".

Untuk membatalkan pemilihan objek yang dapat kita tentukan sendiri, dipakai "R" yang diketikkan pada saat "*select Object* :".

Panel untuk *modify* ditunjukkan dengan gambar berikut ini.

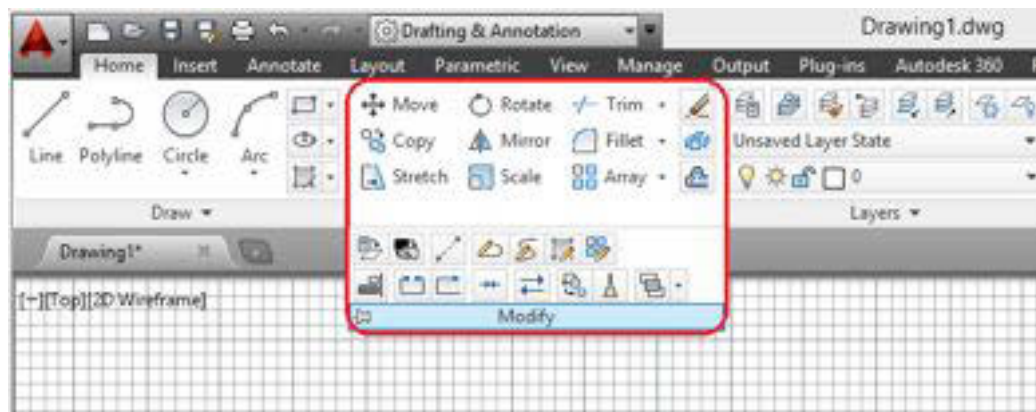

Gambar 4.1 Tampilan *modify*

- **Erase** 

Untuk menghapus objek

Untuk menghapus objek dipakai command "*Erase*" atau dapat disingkat "E".

Pemilihan :objek pada *Erase*, dapat digunakan salah satu cara pemilihan objek di atas.

Contoh :



Command: e ↵ (*enter*)

ERASE

select Object : Pilihlah semua objek yang akan dihapus kemudian (*enter*).



Gambar 4.2 Penggunaan aplikasi *Erase*

- ❖ Klik pertama adalah pemilihan objek 1
- ❖ Klik kedua adalah pemilihan objek 2
- ❖ *enter*

• **Offset** 

Untuk membuat lingkaran konsentrik, garis sejajar dan kurva sejajar. *Offset* adalah menggandakan objek terpilih pada jarak tertentu. Kita dapat menggandakan *lines, arcs, circles, 2Dpolylines, ellipses, elliptical arcs, Xlines, rays, dan planar splines*. Meng-*offset* sebuah lingkaran menghasilkan lingkaran yang lebih besar atau lebih kecil. *Offset* terdapat *Modify* menu.

Contoh :

Command: o ↵ (*enter*)

OFFSET

Offset distance or through <1.0000> : Masukkan jarak *offset*.

Select Object to offset : Pilih objek yang akan di *offset*.

Side to offset : Tentukan arah dari *offset* dengan klik pada arah *offset*.

Side to offset : AutoCAD akan menanyakan apakah ada objek lain yang akan di *offset*, jika tidak tekan (*enter*).



Gambar 4.3 Cara penggunaan *offset*

- ❖ Klik pertama adalah garis yang digandakan
- ❖ Masukan jarak yang diinginkan
- ❖ Klik kedua pada bagian atas

Macam-macam pengaplikasian perintah *offset* ditunjukkan pada gambar berikut ini.

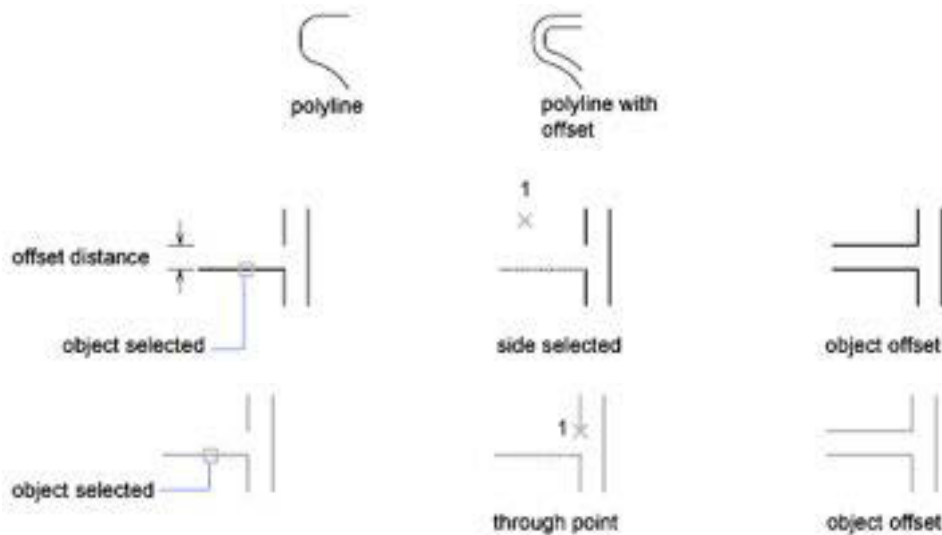

Gambar 4.4 Macam macam aplikasi penggunaan *offset*

- **Explode** 

Untuk membongkar konstruksi objek yang sebelumnya berupa *polyline* akan berubah menjadi garis bebas. *Explode* adalah proses pemecahan objek, block, dan *polyline* menjadi bentuk dasarnya. Untuk *polyline* yang mempunyai tebal,



jika di-*Explode* maka tebalnya menjadi nol. *Explode* terdapat pada *Explode* flyout dalam *Modify toolbar* atau ketik "xp ↵".

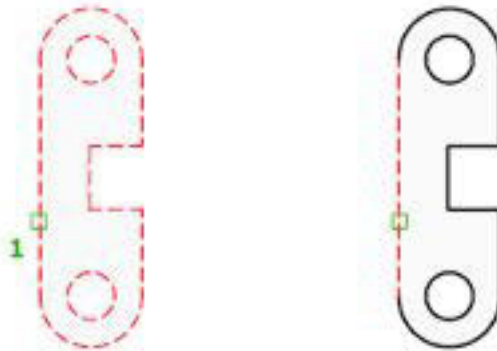

Gambar 4.5 Perintah *Explode*

- ❖ Klik pertama sebagai konstruksi yang di bongkar
- ❖ Klik kedua sebagai garis yang dipilih

- **Mirror**  Mirror

Digunakan untuk mencerminkan objek. Dalam mengoperasikan *Mirror* kita membutuhkan *Mirror* line yang terdiri dari 2 buah titik. Dengan *Mirror* kita dapat menghapus objek asli. Untuk text, *Mirror* mempunyai variable untuk mengatur jenis *Mirror*. Variabel tersebut adalah "MIRRTEXT" dimana nilai nol menghasilkan text yang tidak terbalik dan nilai satu menghasilkan text yang terbalik.

Mirror terdapat dalam *Modify* menu.

Contoh :

Command : mi ↵ (enter)

MIRROR

Select Object : Pilih objek yang akan di-Mirror.

Select Object : Masih ada lagi?

First point of Mirror line : Tentukan titik pertama dari garis Mirror.

Second point : Tentukan titik kedua dari garis Mirror.

Delete old Object? <N> : Apakah objek lama akan dihapus?

(Yes/No).

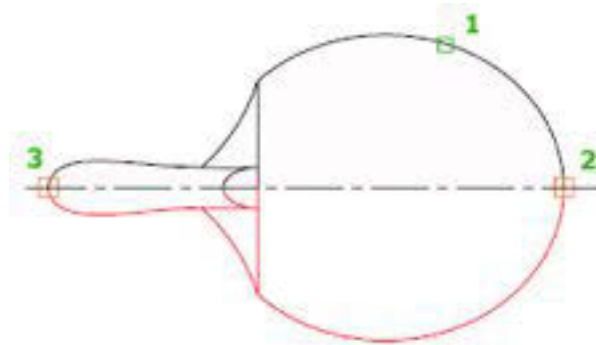
Gambar 4.6 Perintah *Mirror 1*Gambar 4.7 Perintah *Mirror 2*

- ❖ Klik pertama adalah objek yang akan dicerminkan
- ❖ Klik kedua sebagai awal axis
- ❖ Klik ketiga sebagai akhir axis

• **Fillet** Fillet

Untuk membuat *radius* pada bagian sudut. Dengan perintah *Fillet* yang terdapat dalam *Modify* menu, kita dapat membuat pertemuan antara 2 garis, *polyline* atau arc. Pertemuan dapat berupa busur dengan *radius* tertentu atau tanpa *radius* (*radius*=0). Kita dapat juga membuat *Fillet* antara 2 garis yang sejajar.

Contoh :

Command: *Fillet* ↵ (*enter*)

(*TRIM mode*) Current *Fillet radius* = 0.0000

Polyline/Radius/Trim/<*Select first Object*> : Pilih objek pertama yang akan di *Fillet*. Untuk menentukan *radius*, ketik "r" terlebih dahulu. Jika *radius* = 0, maka ujung yang terjadi adalah pertemuan ujung objek 1 dan 2 (Sudut Lancip).

Select second Object : pilih objek kedua.

Perhatian! Nilai default untuk *Radius* adalah 2.5

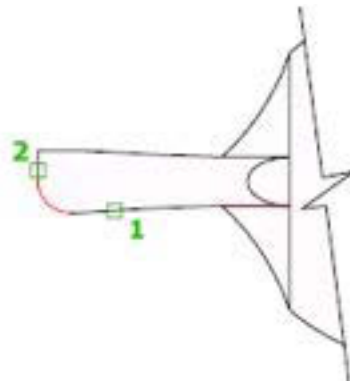

Gambar 4.8 Perintah *Fillet*

- ❖ Klik pertama pada garis pertama
- ❖ Masukkan nilai jari-jari
- ❖ Klik kedua adalah garis kedua

Hasil penggunaan *fillet* dalam beberapa bentuk konstruksi

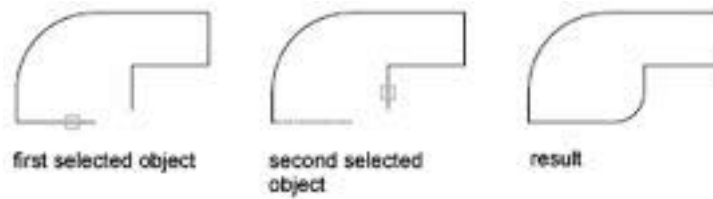

Gambar 4.9 Macam macah hasil *Fillet* 1

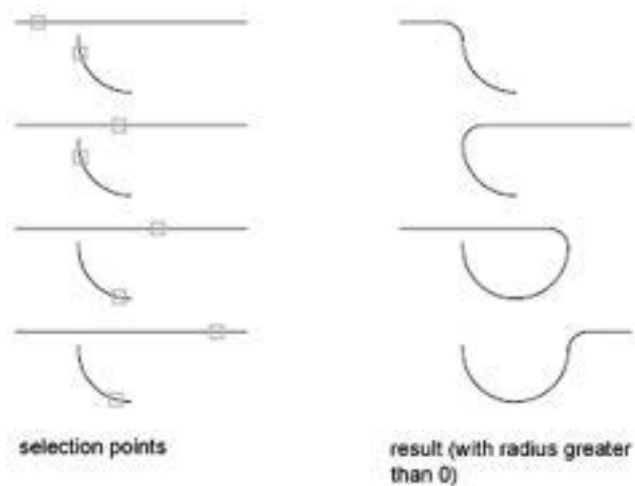

Gambar 4.10 Macam macam penggunaan *Fillet* 2

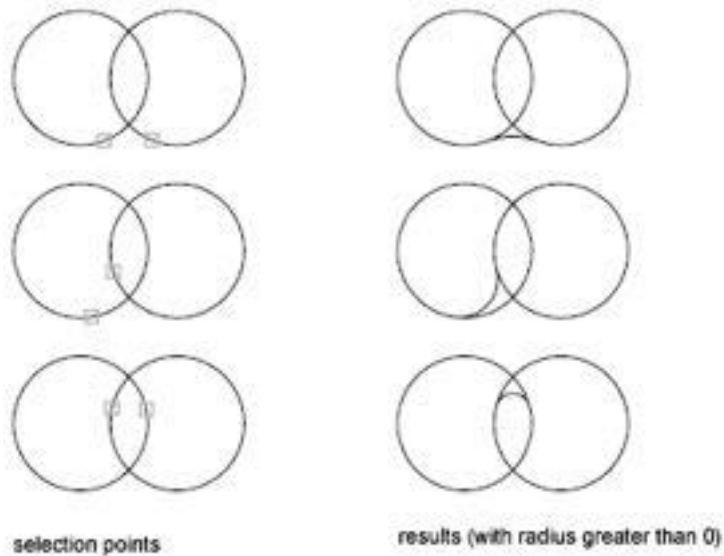
Gambar 4.11 *Fillet* pada lingkaran

- **Champer**  Chamfer

Untuk pembuatan *Champer* pada sudut objek. Seperti pada *Fillet*, dimana kita dapat membuat perpanjangan 2 objek dengan atau tanpa *radius*, kita dapat pula membuat perpotongan 2 objek dengan atau tanpa jarak. Chamfer terdapat pada *Feature flyout* dalam *Modify toolbar*. Jarak pertama yang kita masukkan akan merupakan nilai dari edge pertama yang kita pilih.

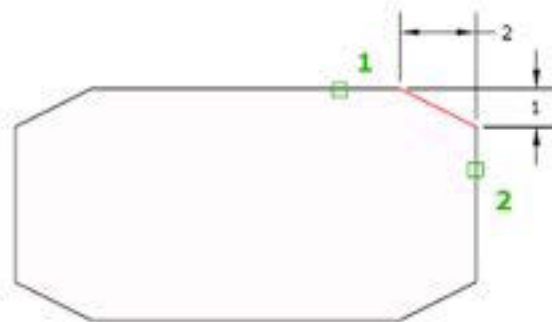
Gambar 4.12 Perintah *Champer*

1. Klik pertama adalah konstruksi garis pertama
2. Masukkan ukuran *Champer*
3. Klik kedua adalah konstruksi garis kedua



- **Blend Curves**



Untuk membuat garis singgung pada konstruksi garis bebas

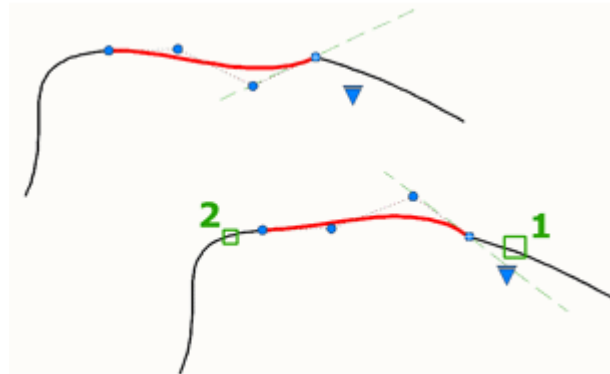

Gambar 4.13 Perintah *blend curves*

1. Klik pertama sebagai curva pertama
2. Klik kedua sebagai curva kedua yang dihubungkan



4.1.3. Rangkuman

Objek yang akan diedit dapat dipilih dengan beberapa macam cara :

- dipilih langsung dengan cara di "click" pada objek.
- *cross (c)* = benda yang masuk maupun dilewati kotak *cross* akan terpilih.
- *window (w)* = hanya benda yang masuk kotak *window* akan terpilih.
- *fence (f)* = benda yang dilewati garis *fence* akan terpilih.
- *cross polygon (cpr)* = seperti *cross* tetapi lebih bebas dalam menentukan bentuk *cross*.
- *window polygon (wp)* = seperti *window* tetapi lebih bebas dalam menentukan bentuk *window*.
- *previous (p)* = benda terakhir yang dipilih.
- *last (l)* = benda terakhir yang dibuat.
- *all* - semua objek yang tampil dan aktif di layar akan dipilih.



- *group* = semua objek yang berada dalam satu grup akan terpilih.

Berikut ini adalah beberapa perintah *modify*

- **Erase**  ; Untuk menghapus objek
- **Offset** ; Untuk membuat lingkaran konsentrik, garis sejajar dan kurva sejajar.
- **Explode**; Untuk membongkar konstruksi objek yang sebelumnya berupa *polyline* akan berubah menjadi garis bebas.
- **Mirror** ; Digunakan untuk mencerminkan objek.
- **Fillet** ; Untuk membuat *radius* pada bagian sudut.
- **Chamfer**; Untuk pembuatan *Chamfer* pada sudut objek.
- **Blend Curves**; Untuk membuat garis singgung pada konstruksi garis bebas



4.1.4. Tugas

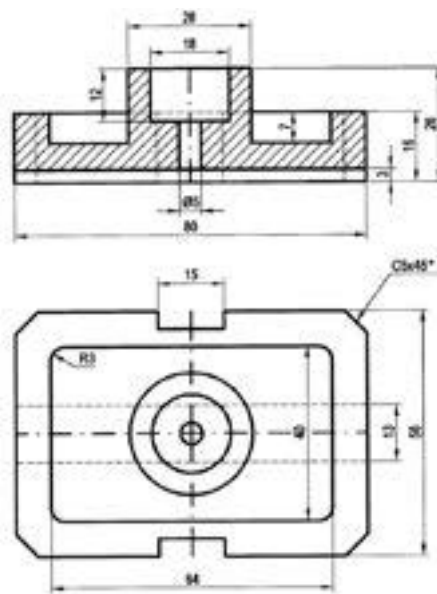

Gambar 4.14 Tugas 4.1

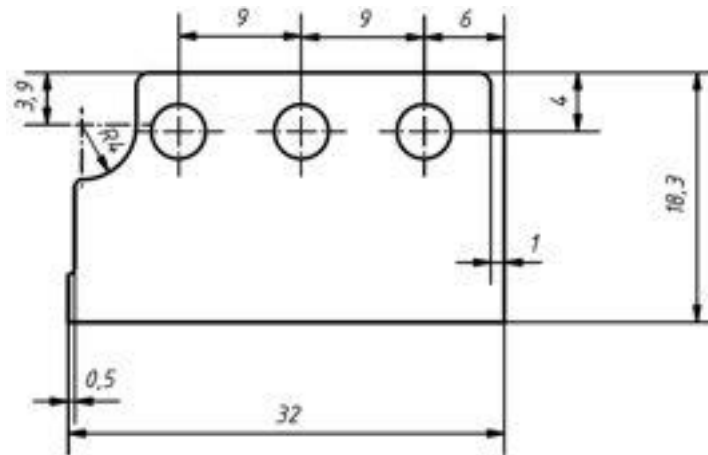

Gambar 4.15 Tugas 4.2



4.1.5. Tes Formatif

1. Perintah apa yang digungakna untuk menghapus objek
2. Perintah apa yang digunakan untuk membuat lingkaran consentrik, garis sejajar dan kurva sejajar
3. Perintah untuk membongkan konstruksi objek yang sebelumnya berupa *polyline* akan berubah menjadi garis bebas
4. Perintah yang Digunakan untuk mencerminkan objek
5. Perintah untuk membuat *radius* pada bagian sudut



4.1.6. Lembar Jawaban Tes Formatif

1. *Erase*
2. *Offet*
3. *Explode*
4. *Mirror*
5. *Fillet*



4.1.7. Lembar Kerja siswa

Gunakan perintah *Erase*, *offset*, *Explode*, *Mirror* dan *Fillet* untuk menggambar komponen.

4.2. Kegiatan Pembelajaran : *Move*, *rotate*, *Trim*, *Extend* dan *copy*

4.2.1. Tujuan Pembelajaran

- Setelah mempelajari materi ini siswa diharapkan dapat.
- Mengaplikasikan perintah *Move*
- Mengaplikasikan perintah *rotate*
- Mengaplikasikan perintah *Trim*
- Mengaplikasikan perintah *Extend*
- Mengaplikasikan perintah *copy*

4.2.2. Uraian Materi

- **Move**  Move

Untuk memindahkan objek dengan jarak dan arah yang spesifik. Dengan perintah *Move* dari *Modify* menu, kita dapat memindahkan objek baik dengan jarak maupun dengan bantuan *Object snap*.

Contoh :

Command : m ↵ (*enter*)

MOVE

Select Objects : Pilih objek-objek yang akan dipindahkan.



Select Object : AutoCAD menanyakan apakah ada objek lain yang akan dipindahkan. Jika tidak ada lagi tekan (*enter*).

Base point or displacement : Tentukan titik pegang dari objek yang akan dipindah (1).

Second point of displacement : Tentukan kemana objek akan dipindah dengan menggunakan koordinat maupun *Object snap* (2).

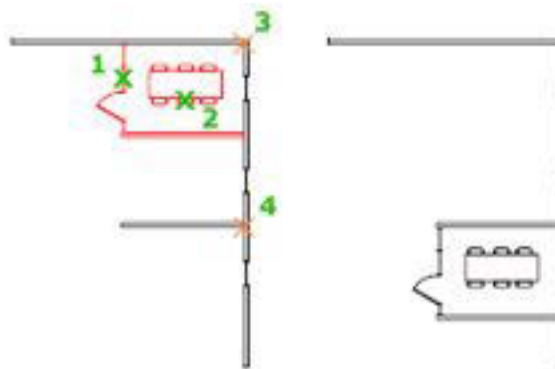

Gambar 4.16 Perintah *Move*

- ❖ Klik pertama dan kedua adalah *object* yang akan dipindah
- ❖ Klik ketiga adalah titik referensi titik yang akan di pindah
- ❖ Klik keempat adalah titik referensi tempat pemindah

• **Rotate** 

Untuk memutar konstruksi garis dengan referensi titik. *Rotate* merupakan cara untuk memutar objek dengan sudut tertentu dan mempergunakan reference jika kita tidak mengetahui besar sudutnya. *Rotate* dalam *Modify* menu.

Contoh :

Command: `ro ↵ (enter)`

ROTATE

Select Object : Pilih objek yang akan di-rotate

Select Object : Masih ada lagi?

Base point : Tentukan titik pusat rotasi.

<*Rotation angle*>/Reference : Berapa derajat objek akan diputar?

Masukkan



nilai sudutnya (*enter*).

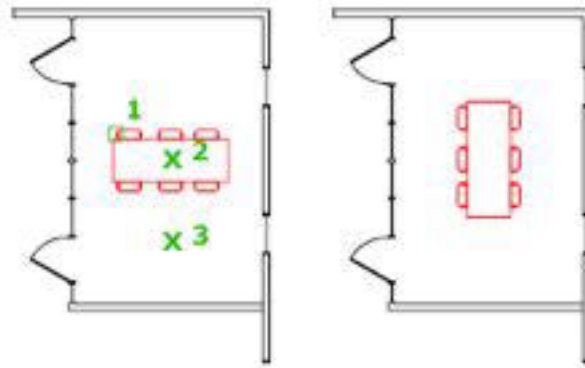

Gambar 4.17 Perintah *rotate*

- ❖ *Select* konstruksi garis yang akan diputar
- ❖ Klik titik pusat pemuatar
- ❖ Klik arah putaran atau masukan besarnya sudut.

• **Copy** Copy

Untuk melakukan penggandaan konstruksi garis dengan titik dan arah yang ditentukan. Dengan perintah *copy* dari *Modify* menu, kita dapat memindahkan objek baik dengan jarak maupun dengan bantuan *Object snap*.

Dalam melakukan perintah *copy*, kita dapat menggandakan objek secara multiple.

Copy terdapat pada *Copy flyout* dalam *Modify toolbar* atau ketik " co ↵ ".

Cara cepat yang dapat kita lakukan adalah :

- ❖ Klik objek yang akan kita *copy*.
- ❖ Klik tombol mouse kanan, tahan sampai ada tanda kotak muncul
- ❖ Pindahkan ke tempat baru.

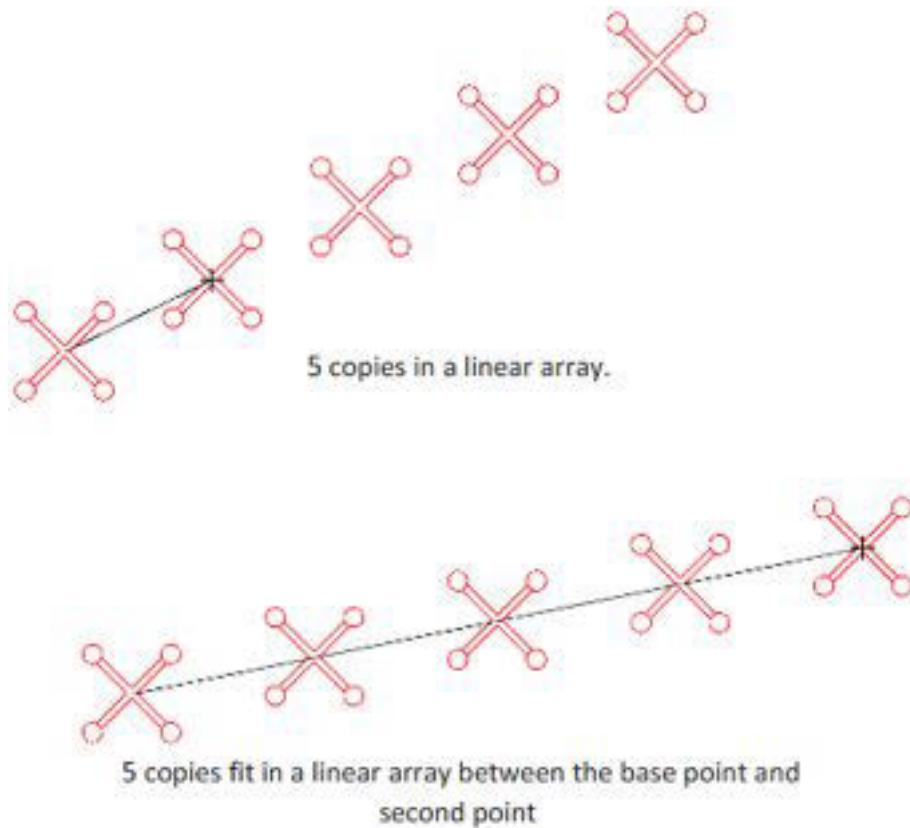

Gambar 4.18 Perintah *copy*

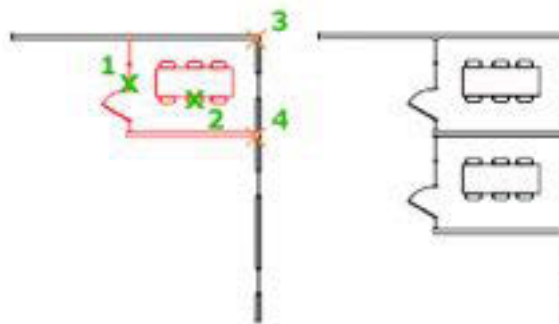

Gambar 4.19 Aplikasi perintah *copy*

- ❖ Klik pertama, kedua merupakan objek yang akan di gandakan
- ❖ Klik ketiga adalah titik referensi penggandaan
- ❖ Klik keempat adalah titik pemindah



- **Trim** 

Untuk melakukan pemotongan dengan batasan garis. Dengan perintah *Trim* dari *Modify* menu kita dapat memotong objek dengan bantuan satu atau lebih objek pemotong. Objek pemotong dapat berupa : lines, arcs, circles, *polylines*, ellipses, *splines*, xlines, rays, dan viewports pada paper *space*.

Kita dapat melakukan perintah *Trim* tanpa memilih "cutting edge" yaitu dengan menekan "enter" pada *Select Cutting Edges*.

Contoh :

Command: tr ↵ (*enter*)

TRIM

Select cutting edges : (*Projmode* = *UCS*, *Edgemode* = *No Extend*)

Select Objects : Pilih semua batas pemotong. Atau "enter" jika kita memilih semua objek pada gambar sebagai pemotong.

<*select Object to Trim*>/ProjectEdge/undo : Pilih semua objek yang akan dipotong, jika terjadi kesalahan dalam memilih, ketikkan saja "u" (*enter*) maka pemotongan terakhir akan dibatalkan.

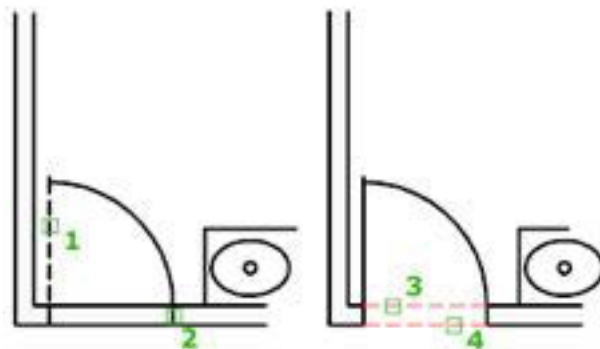

Gambar 4.20 Perintah *Trim*

- ❖ Klik pertama adalah pembatas 1 yang akan di potong
- ❖ Klik kedua adalah pembatas 2 yang akan dipotong
- ❖ Klik ketiga adalah garis yang dipotong
- ❖ Klik keempat adalah garis yang dipotong



- **Extend** 

Untuk memanjangkan garis menuju suatu batasan. Dengan perintah *Extend* yang terdapat dalam *Modify* menu atau dapat diketikkan "ex.", kita dapat memperpanjang sebuah objek menuju objek lain atau memperpanjang sebuah objek menuju perpanjangan (*invisible*) objek lain.

Prosedur dalam perintah *Extend* mirip dengan perintah *Trim*.

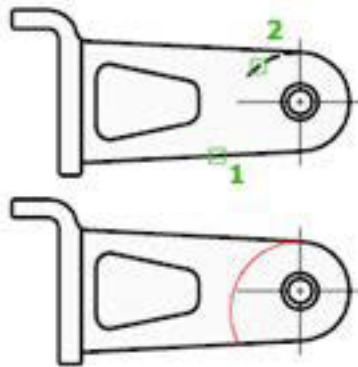

Gambar 4.21 Perintah *Extend*

1. Klik pertama adalah garis batas
2. Klik kedua adalah garis yang akan diperpanjang



4.2.3 Rangkuman

- **Move**, Untuk memindahkan objek dengan jarak dan arah yang spesifik.
- **Rotate**, Untuk memutar konstruksi garis dengan referensi titik. *Rotate* merupakan cara untuk memutar objek dengan sudut tertentu dan menggunakan reference jika kita tidak mengetahui besar sudutnya.
- **Copy**, Untuk melakukan penggandaan konstruksi garis dengan titik dan arah yang ditentukan.
- **Trim**, Untuk melakukan pemotongan dengan batasan garis.
- **Extend**, Untuk memanjangkan garis menuju suatu batasan.



4.2.4. Tugas

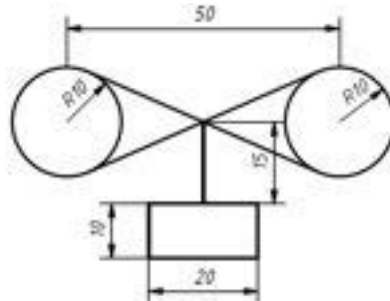

Gambar 4.22 Tugas 4.3

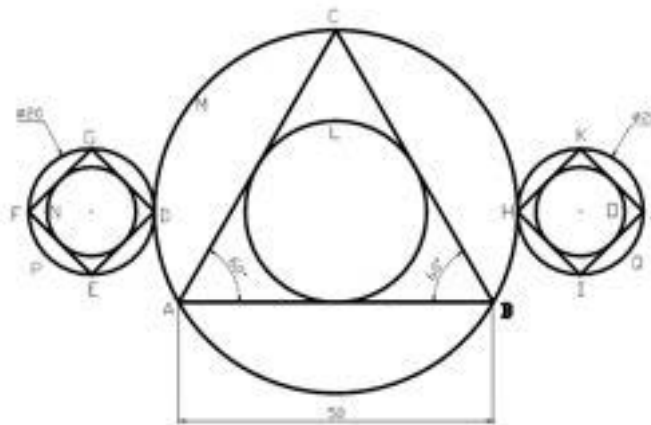

Gambar 4.23 Tugas 4.4

4.2.5. Tes Formatif

1. Perintah untuk memindahkan objek dengan jarak dan arah yang spesifik?
2. Perintah untuk memutar konstruksi garis dengan referensi titik?
3. Perintah untuk melakukan penggandaan konstruksi garis dengan titik dan arah yang ditentukan?
4. Perintah untuk melakukan pemotongan dengan batasan garis?
5. Perintah untuk memanjangkan garis menuju suatu batasan?



4.2.6. Lembar Jawaban Tes Formatif

1. *Move*
2. *Rotate*
3. *Copy*
4. *Trim*
5. *Extend*



4.2.7. Lembar Kerja siswa

Gambar komponen yang ada di lingkungan menggunakan perintah *Modify 2* (*Move, rotate* dan *copy*)



4.3. Kegiatan Pembelajaran : *stretch, Scale* dan *array*



4.3.1. Tujuan Pembelajaran

Setelah mempelajari materi ini diharapkan siswa dapat.

- Mengaplikasikan perintah *stretch*
- Mengaplikasikan perintah *Scale*
- Mengaplikasikan perintah *array*



4.3.2. Uraian Materi

- **Stretch**  Stretch

Digunakan untuk memperpanjang atau memperpendek garis/gambar

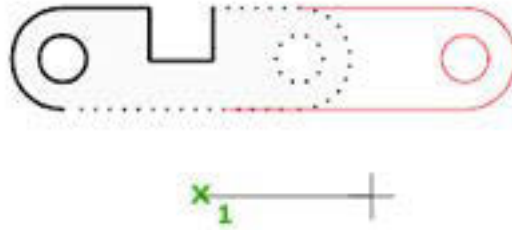
Gambar 4.24 Perintah *stretch*

- ❖ Klik pertama *select Object*
- ❖ Klik kedua sebagai referensi jarak atau dengan memasukkan jarak yang ada

- **Scale**  Scale

Digunakan untuk mereduksi ukuran secara proposional dengan acuan skala tertentu.

Select Object : Pilih objek yang akan di-skala

Select Object : Masih ada lagi?

Base point : Tentukan titik pusat dari skala.

<Scale factor>/Reference : Masukkan nilai skala mis: 2 (*enter*) berarti objek dibesarkan 2x.

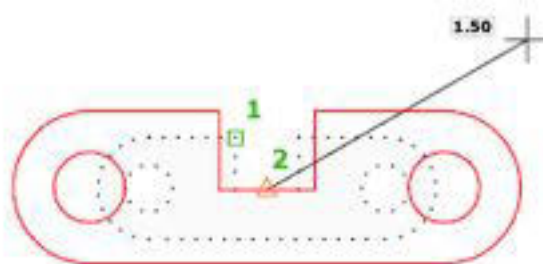
Gambar 4.25 *Scale*

- ❖ Klik pertama sebagai *select Object*
- ❖ Klik kedua atau dengan memasukkan nilai skala yang ada.



- **Rectangular array**

Digunakan untuk melakukan penggandaan dengan prinsip kolom dan baris serta sudut. Kita dapat menggandakan objek dengan mempergunakan *array*. *Array* terdapat dalam *Modify* menu.

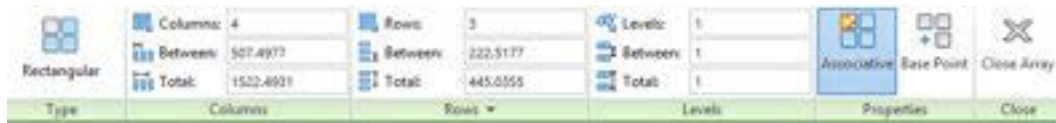

Gambar 4.26 Menu *Rectangular array*

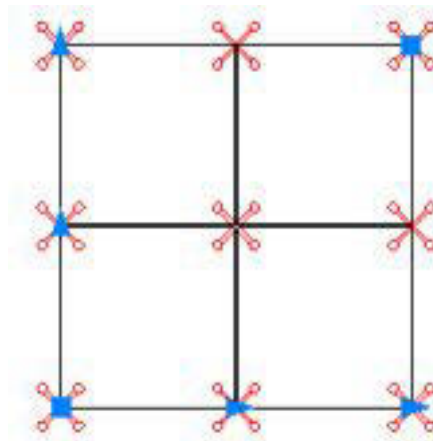

Gambar 4.27 Perintah *array*

- ❖ Pilih objek
- ❖ Atur kolom, baris, sudut dan yang lainnya



- **Path array**

Untuk menggandakan dengan mengikuti curva

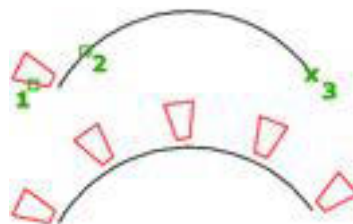

Gambar 4.28 *Path array*



- ❖ Klik pertama adalah objek yang dipilih
- ❖ Klik kedua adalah path yang digunakan
- ❖ Klik ketiga adalah titik akhir dari path

Macam macam pembuatan *array* path dengan bentuk kurva *spline*

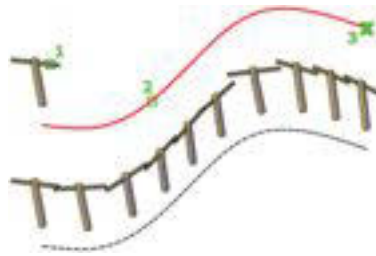

Gambar 4.29 Aplikasi path *array*

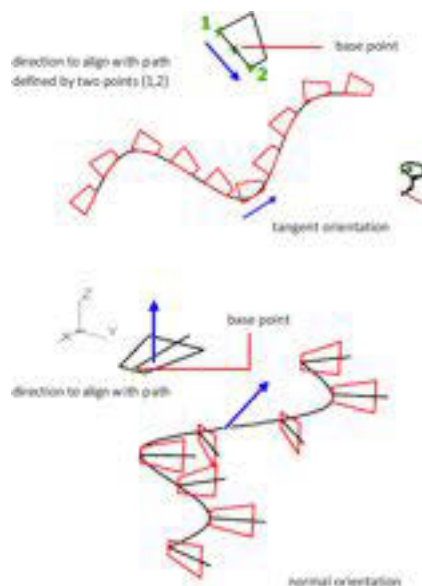

Gambar 4.30 Contoh aplikasi path *array*



- **Polar array**

Penggandaan secara polar melikar. Contoh: *array* polar

Command: ar ↵ (*enter*)

ARRAY

Select object : Pilih objek yang akan di-*array*

Select Object : Masih ada lagi?

Rectangular or *Polar array* (<R>/P) : Pilih jenis *array* (P)

Base/*<Specify center point of array>* : Tentukan titik tengah dari *array*.



Number of items : Tentukan jumlah objek yang akan diarray.

Angle to fill (+ =ccw, - =cw) <360> : Masukkan nilai sudut dari array.

Rotate Object as they are copied? <Y> Apakah objek akan diputar sambil array dilakukan? (Yes/No).

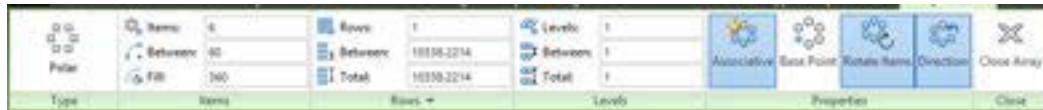

Gambar 4.31 Menu polar array

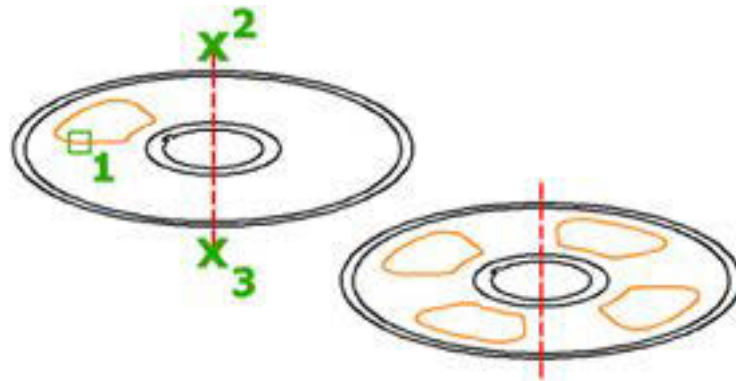

Gambar 4.32 Perintah polar array

- ❖ Klik pertama sebagai objek yang dipilih
- ❖ Klik kedua adalah awal sumbu putar
- ❖ Klik ketiga adalah akhir sumbu putar
- ❖ Isi jumlah penggandaan



4.3.3. Rangkuman

- **Stretch**, Digunakan untuk memperpanjang atau memperpendek garis/gambar
- **Scale**, Digunakan untuk mereduksi ukuran secara proposional dengan acuan skala tertentu.
- **Polar arrays**, menggandakan objek secara circular
- **Path array**, Untuk menggandakan dengan mengikuti curva
- **Polar array**, Penggandaan secara polar melikar.



TUGAS

4.3.4. Tugas

BAGIAN KOPLING

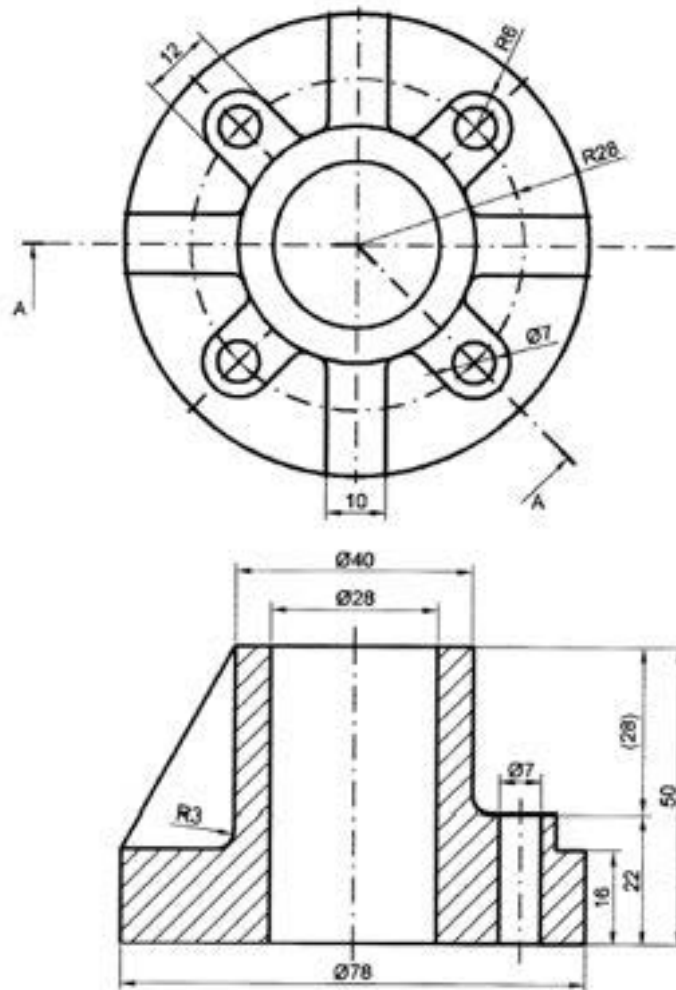

Gambar 4.33 Tugas 4.5

TES FORMATIF

4.3.5. Tes Formatif

1. Apakah fungsi dari perintah *Stretch*?
2. Apakah fungsi dari perintah *Scale*?
3. Apakah fungsi dari perintah *Rectangular array* ?



4. Apakah fungsi dari perintah *Path array*?
5. Apakah fungsi dari perintah *Polar array*?



4.3.6 Lembar Jawaban Tes Formatif

1. Digunakan untuk memperpanjang atau memperpendek garis/gambar
2. Digunakan untuk mereduksi ukuran secara proposional dengan acuan skala tertentu.
3. Digunakan untuk melakukan penggandaan dengan prinsip kolom dan baris serta sudut.
4. Untuk menggandakan dengan mengikuti curva
5. Penggandaan secara polar melikar.



4.3.7. Lembar Kerja siswa

Gambar komponen yang ada di lingkungan menggunakan perintah *Modify 3* (*stretch*, *Scale* dan *array*)

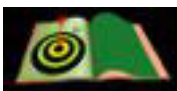

4.4. Kegiatan Pembelajaran : *set to bylayer*, *change space*, *lengthem*, *edit polyline*, *edit spline*, *edit hatch*, *edit array*, *align*, *break*, *breakat point*, *joint* dan *reserse*



4.4.1. Tujuan Pembelajaran

Setelah mempelajari materi ini diharapkan siswa dapat.

- ❖ Mengaplikasikan perintah *set to bylayer*
- ❖ Mengaplikasikan perintah *change space*
- ❖ Mengaplikasikan perintah *lengthem*
- ❖ Mengaplikasikan perintah *edit polyline*



- ❖ Mengaplikasikan perintah *edit spline*
- ❖ Mengaplikasikan perintah *edit hatch*
- ❖ Mengaplikasikan perintah *edit array*
- ❖ Mengaplikasikan perintah *align*
- ❖ Mengaplikasikan perintah *break*
- ❖ Mengaplikasikan perintah *break at point*
- ❖ Mengaplikasikan perintah *joint*
- ❖ Mengaplikasikan perintah *reserse*



4.4.2. Uraian Materi

- **Set to by layer** 

Perintah untuk melakukan pengesetan sesuai dengan “layers”

- **Change Space** 

Untuk memindah gambar pada *model* kedalam daerah kerja yang kita setting

- **Lengthen** 

Untuk merubah objek

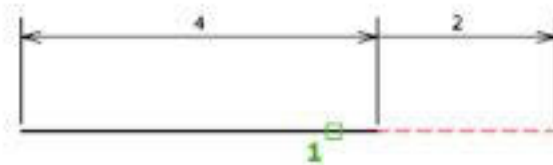

Gambar 4.34 Perintah *lengthen*



- **Edit polyline** 

Untuk melakukan pengubagahan pada konstruksi *polyline*

- **Edit spline** 

Untuk melakukan pengubagahan pada konstruksi *spline*

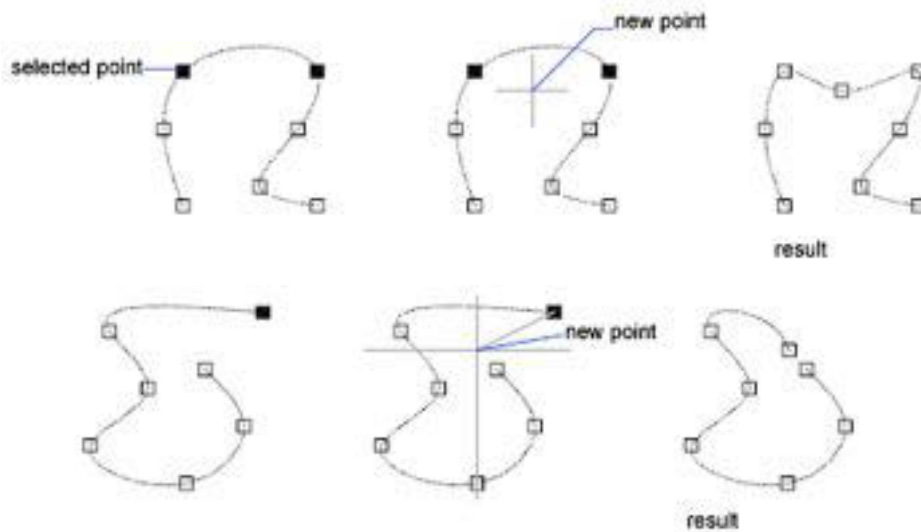

Gambar 4.35 Perintah *edit spline*

- **Edit Hatch** 

Untuk melakukan pengubagahan pada konstruksi arsir

- **Edit array** 

Untuk melakukan pengubagahan pada konstruksi *array*

- **Align** 

Untuk melakukan pelurusan

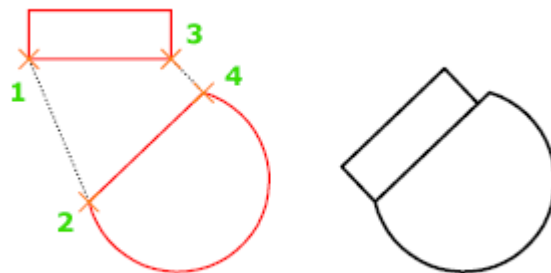

Gambar 4.36 Perintah *align*

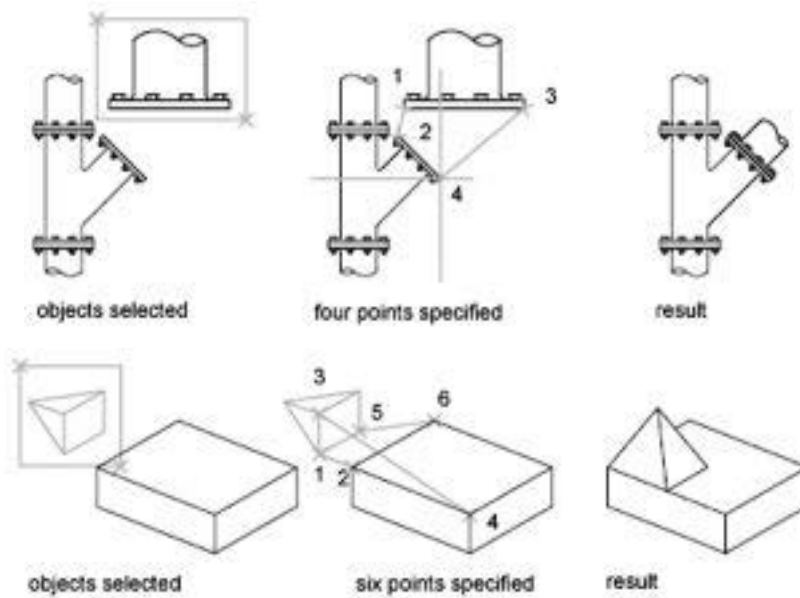

Gambar 4.37 Aplikasi *align*

- **Break** 

Untuk memutus kosntruksi garis



Gambar 4.38 Perintah *break*



- ❖ Klik pertama adalah titik 1 daerah yang dipotong
- ❖ Klik kedua adalah titik 2 daerah yang dipotong



Gambar 4.39 Perintah *break*

- **Break at point** 

Untuk memutus pada ujung garis

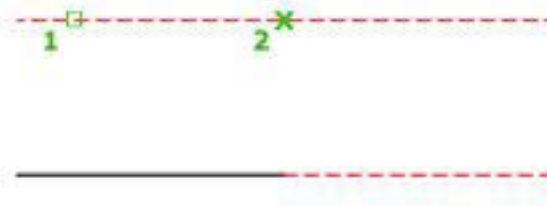

Gambar 4.40 Aplikasi *break at point*

- ❖ Klik pertama sebagai pembatas 1
- ❖ Klik kedua sebagai pembatas 2

- **Joint** 

Untuk menyambung garis



Gambar 4.41 Perintah *joint*

- ❖ Klik pertama adalah garis 1
- ❖ Klik kedua adalah garis 2

- **Reserse** 

Untuk merubah arah objek

Gambar 4.42 Perintah *reserse*

- **Copy Nested Object** 

Untuk menggandakan objek

- **Delete duplicate Object** 

Untuk menghapus objek yang lebih



4.4.3. Rangkuman

- *Set to by layer*, Perintah untuk melakukan pengesetan sesuai dengan “layers”
- *Change Space*, Untuk memindah gambar pada *model* kedalam daerah kerja yang kita setting
- *Lengthen*, Untuk merubah objek
- *Edit polyline*, Untuk melakukan pengubagahan pada konstruksi *polyline*
- *Edit spline*, Untuk melakukan pengubagahan pada konstruksi *spline*
- *Edit Hatch*, Untuk melakukan pengubagahan pada konstruksi arsir
- *Edit array*, Untuk melakukan pengubagahan pada konstruksi *array*
- *Align*, Untuk melakukan pelurusan



- *Break*, Untuk memutus kosntruksi garis
- *Break at point*, Untuk memutus pada ujung garis
- *Joint*, Untuk menyambung garis
- *Reserse*, Untuk merubah arah objek
- *Copy Nested Object*, Untuk menggandakan objek



4.4.4. Tugas

Gunakan perintah *set to bylayer*, *change space*, *lengthem*, *edit polyline*, *edit spline*, *edit hatch*, *edit array*, *align*, *break*, *breakat point*, *joint* dan *reserse!*.



4.4.5. Tes Formatif

1. Apakah fungsi dari perintah *set to bylayer*?
2. Apakah fungsi dari perintah *change space*?
3. Apakah fungsi dari perintah *lengthem*?
4. Apakah fungsi dari perintah *edit polyline*?
5. Apakah fungsi dari perintah *edit spline*?



4.4.6. Lembar Jawaban Tes Formatif

1. Perintah untuk melakukan pengesetan sesuai dengan “layers”
2. Untuk memindah gambar pada *model* kedalam daerah kerja yang kita setting
3. Untuk merubah objek
4. Untuk melakukan pengubagahan pada konstruksi *polyline*
5. Untuk melakukan pengubagahan pada konstruksi *spline*



4.4.7. Lembar Kerja siswa

Gambar komponen yang ada di lingkungan menggunakan perintah *Modify 4* (*set to bylayer, changespace, lengthem, edit polyline, edit spline, edit hatch, edit array, align, break, break at point, joint, dan reserse at point, joint dan reserse*)

BAB 5

LAYER, GAMBAR POTONGAN dan UCS



5.1. Kegiatan Pembelajaran : *Layer*



5.1.1. Tujuan Pembelajaran

Seterlah mempelajari materi ini siswa diharapkan dapat menggunakan *Layer* sesuai dengan fungsinya









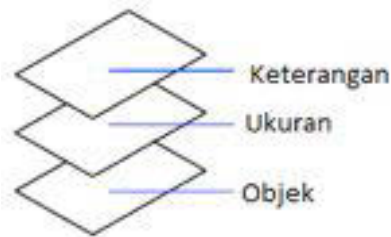

5.1.2. Uraian Materi

Digunakan untuk menAB 5gatur *Layer* atau pun propertis dari *Layer*. Pada AutoCAD *Layer* berupa transparan yang dapat dihidupkan dan dimatikan. *Layer* ini dapat dibuat beberapa buah *Layer* yang tumpang tindih dengan gambar yang aktif, kita dapat membayangkan *Layer* ini berupa kertas gambar teransparan/tembus pandang yang mempunyai gambar-gambar sehingga kita dapat melihat gambar dari atas kertas gambar yang lainnya. Untuk menggambar mesin *Layer* ini digunakan misalnya untuk garis, garis ukur, garis bantu dan garis sumbu mempunyai *Layer* yang berbeda. Atau untuk gambar-gambar susunan yang terdiri dari beberapa buah gambar detail, gambar detail tersebut digambar pada *Layer* yang berbeda sehingga kita dapat melihat eksistensi gambar ditail terhadap gambar susunannya apakah pas atau tidak.



Layer ini dapat di-on atau di-off, juga dapat di *Lock* atau dikunci sehingga kita dapat mengedit/menghapus dengan cara erase atau menggantinya dengan warna yang lainnya. Berikut ini adalah ilustrasi dari penggunaan *Layer*. Terdapat beberapa lapisan lapisan yang ditumpuk menjadi satu sehingga menjadi satu kesatuan gambar yang lengkap.

Gambar 5.2 Analogy *Layer*

Daftar menu yang ada adalah sebagai berikut

- **Current Layer**  ; merupakan nama yang digunakan dalam gambar tersebut
- **Search for Layer**  menyaring daftar *Layer* berdasarkan nama dengan mengetikkan huruf pada kolom tersebut.
- **New Property Filter**  ; digunakan untuk memFilter *Layer* dimana *Layer* dibuat
- **New Group Filter**  ; digunakan untuk memFilter dengan memindahkannya dalam *Group*
- **Layer States Manager**  ; digunakan untuk melakukan pengaturan *Layer* yang dapat disimpan dan digunakan setiap saat
- **New Layer**  ; digunakan untuk membuat *Layer* baru yang akan muncul dalam daftar *Layer*
- **New Layer Frozen VP In All Viewports**  ; Membuat *Layer* baru dalam semua *Viewports layout* yang ada. Tombol ini dapat diakses dari tab Model atau tab *layout*.
- **Delete Layer**  ; Untuk menghapus *Layer*







- **Set Current**  ; untuk melakukan pengesetan *Layer*. Objek baru secara otomatis akan masuk dalam *Layer* ini
- **Refresh**  ; untuk me *refresh Layer* yang kita buat dalam daftar *Layer*
- **Settings**  ; Menampilkan kotak dialog Pengaturan *Layer*, di mana kita dapat mengatur berbagai opsi display.

Menu dalam panel *Layer*









Menampilkan *Layer* dan *Filter Layer* serta sifat dan deskripsi. Jika *Filter Layer* dipilih dalam panel *Filter*, daftar *Layer* panel hanya menampilkan *Layer* dalam lapisan *Filter*. semua *Filter* dalam *Layer* struktur menampilkan semua *Layer* dan *Filter Layer* dalam gambar. Ketika fileter *Layer properties* yang dipilih dan tidak ada lapisan yang sesuai dengan definisinya, tampilan daftar kosong. Untuk mengubah propertis sebuah *Layer* dipilih atau semua *Layer* dalam *Filter* yang dipilih, klik ikon untuk propertis tersebut. Ketika ikon campuran atau "Bervariasi" ditampilkan untuk *Filter Layer*, properti tidak sama untuk semua *Layer* di dalam *Filter*.

- **Status**

Tipe item sebagai berikut: *Layer Filter*, *Layer in use*, empty *Layer*, or *Current Layer*.

- ❖  — *Layer* yang digunakan
- ❖  — *Layer* digunakan
- ❖  — *Layer* tidak diguankan
- ❖  — *Layer* digunakan dalam propeteris *Viewport*
- ❖  — *Layer* tidak digunakan dalam propertis *Viewport*



- **Name**; nama *Layer*
- ❖ On  ; on atau off *Layer* (terlihat atau tidak terlihat)
- ❖ Freeze  ; membekukan *Layer* yang dipilih termasuk semua *Viewport*
- ❖ Lock  ; mengunci *Layer* sehingga tidak dapat di modifikasi
- ❖ Color  ; merubah warna konstruksi garis pada *Layer*
- ❖ *Linetype*; pemilihan tipe garis
- ❖ *Lineweight*; pemilihan ketebalan garis
- ❖ *Transparency*; seting transparansi dari *Layer*
- ❖ *Plot Style*; digunakan untuk merubah gaya cetak dari *Layer* yang dipilih
- ❖ *Plot*  ; pengontrolan apakah *Layer* dicetak atau tidak dicetak
- ❖ *New VP Freeze*  ; Untuk membekukan *Layer* baru yang dipilih
- ❖ *VP Freeze (available only from a layout tab)*  ; membekukan *Layer* yang dipilih (di select)
- ❖ *VP Color (available only from a layout tab)*  ; pendesetan warna pada *layout*



Langkah untuk melakukan *Layer* adalah sebagai berikut

- Klik *Layer properties*

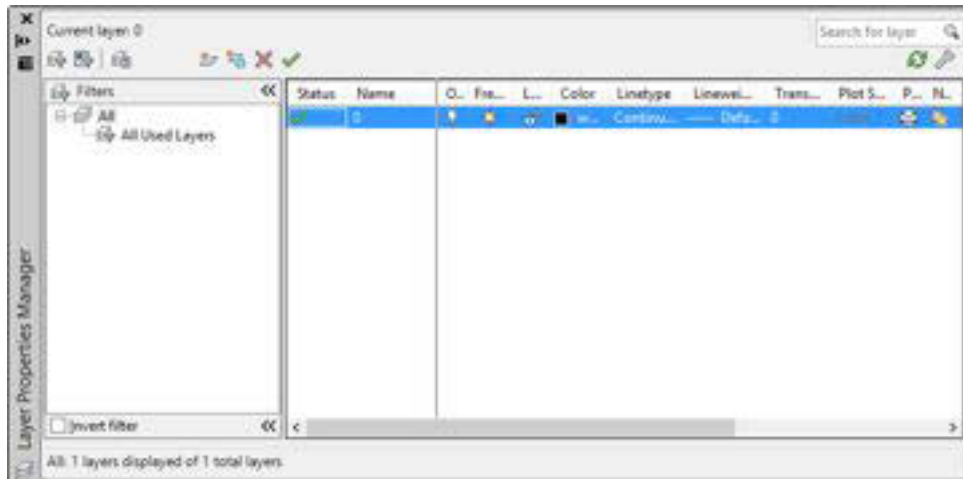

Gambar 5.3 *Layer properties*

- Klik *New Layer* 

- Klik dan diberikan nama misalnya “ukuran”
- Atur warna yang diinginkan
- Atur tipe garis sesuai *standard* (klik *Load* jika belum ada dalam daftar)

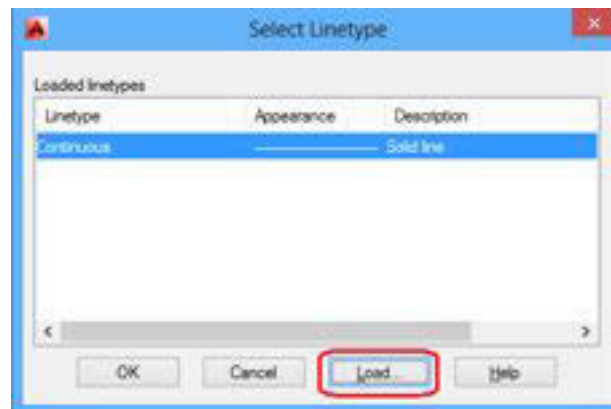
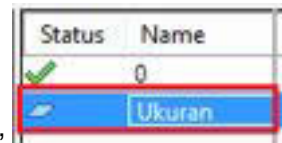

Gambar 5.4 Select *line type* pada *Layer*

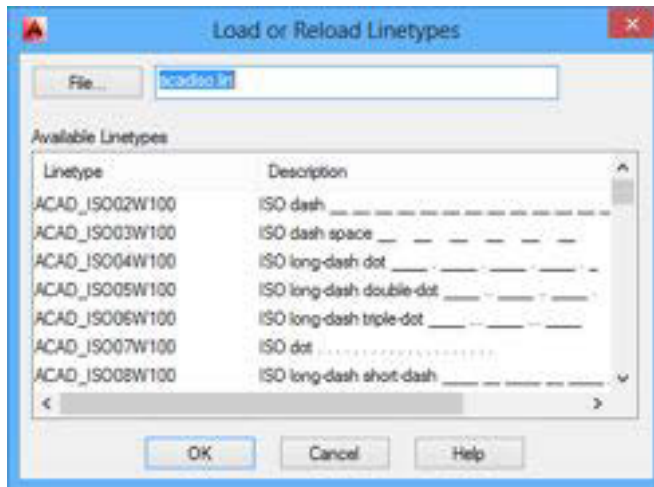

Gambar 5.5 Load or reLoad line type

- Atur tebal garis sesuai *standard*

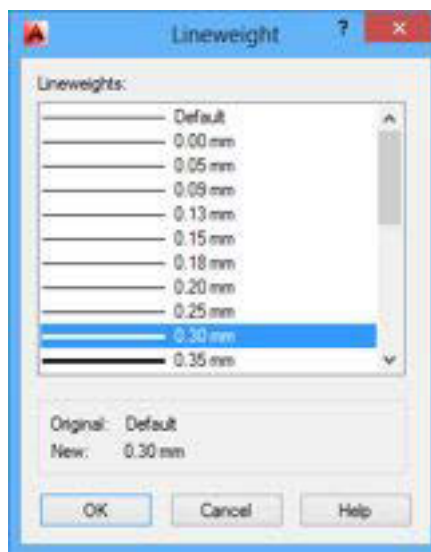

Gambar 5.6 Line wight

- Buatlah *Layer* sesuai dengan yang dibutuhkan, misalnya sebagai berikut



Status	Name	O...	Fre...	L...	Color	Linetype	Lineweight	Tr...	Plot S...	P...	N...	D
✓	Konstruksi	☹	☀	🔒	w...	Continuous	0.50 mm	0	Color_7	🖨	🔗	
☹	Teks	☹	☀	🔒	w...	Continuous	0.35 mm	0	Color_7	🖨	🔗	
☹	Ukuran	☹	☀	🔒	w...	Continuous	0.30 mm	0	Color_7	🖨	🔗	
☹	garis tipis	☹	☀	🔒	w...	Continuous	0.35 mm	0	Color_7	🖨	🔗	
☹	garis tepi	☹	☀	🔒	w...	Continuous	0.50 mm	0	Color_7	🖨	🔗	
☹	garis sumbu	☹	☀	🔒	w...	DASHDOT	0.25 mm	0	Color_7	🖨	🔗	
☹	garis hidden	☹	☀	🔒	w...	Continuous	0.35 mm	0	Color_7	🖨	🔗	
☹	0	☹	☀	🔒	w...	Continuous	Default	0	Color_7	🖨	🔗	

Gambar 5.7 Hasil pembuatan Layer

- *Close*
- Untuk mengecek klik pada *combo button ribbon Layer*



Gambar 5.8 Pemilihan Layer



5.1.3. Rangkuman

Layer digunakan untuk mengatur *Layer* atau pun propertis dari *Layer*.

Daftar menu yang ada adalah sebagai berikut

- *Current Layer* ; merupakan nama yang digunakan dalam gambar tersebut
- ***Search for Layer*** menyaring daftar *Layer* berdasarkan nama dengan mengetikkan huruf pada kolom tersebut.



- **New Property Filter**; digunakan untuk memFilter Layer dimana Layer dibuat
- **New Group Filter**; digunakan untuk memFilter dengan memindahkannya dalam Group
- **Layer States Manager**; digunakan untuk melakukan pengaturan Layer yang dapat disimpan dan digunakan setiap saat
- **New Layer**; digunakan untuk membuat Layer baru yang akan muncul dalam daftar Layer
- **New Layer Frozen VP In All Viewports**; Membuat Layer baru dalam semua Viewports layout yang ada. Tombol ini dapat diakses dari tab Model atau tab layout.
- **Delete Layer**; Untuk menghapus Layer
- **Set Current**; untuk melakukan pengesetan Layer. Objek baru secara otomatis akan masuk dalam Layer ini
- **Refresh**; untuk me refresh Layer yang kita buat dalam daftar Layer
- **Settings**; Menampilkan kotak dialog Pengaturan Layer, di mana kita dapat mengatur berbagai opsi display.

Menu dalam panel Layer

Layer digunakan untuk menampilkan Layer dan Filter Layer serta sifat dan deskripsi.

Langkah untuk melakukan Layer adalah sebagai berikut

- Klik *Layer properties*
- Klik *New Layer*
- Klik dan diberikan nama misalnya “ukuran”
- Atur warna yang diinginkan



- Atur tipe garis sesuai *standard* (klik *Load* jika belum ada dalam daftar)
- Atur tebal garis sesuai *standard*
- Buatlah *Layer* sesuai dengan yang dibutuhkan, misalnya sebagai berikut
- *Close*
- Untuk mengecek klik pada *combo button ribbon Layer*



5.1.4. Tugas

Buatlah gambar berikut ini dengan memperhatikan jenis garis dan tebal garis yang digunakan!

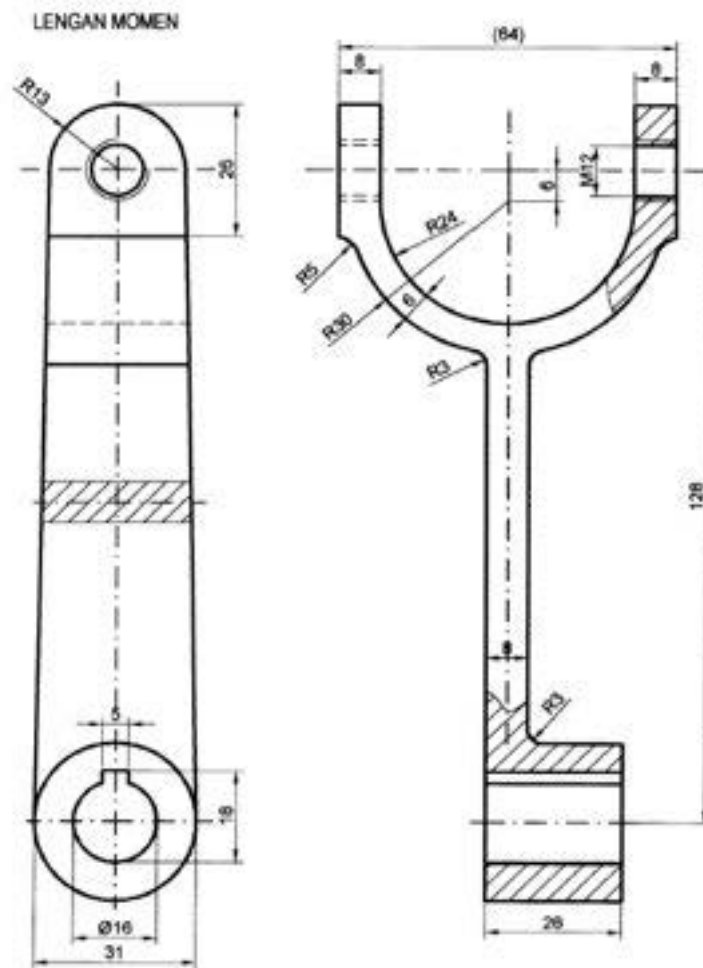

Gambar 5.9 tugas 5.1



5.1.5. Tes Formatif

1. Apakah fungsi dari perintah *Current Layer*?
2. Apakah fungsi dari perintah *Search for Layer*?
3. Apakah fungsi dari perintah *New Property Filter*?
4. Apakah fungsi dari perintah *New Group Filter*?
5. Apakah fungsi dari perintah *Layer States Manager*?



5.1.6. Lembar Jawaban Tes Formatif

1. merupakan nama yang digunakan dalam gambar tersebut
2. menyaring daftar *Layer* berdasarkan nama dengan mengetikkan huruf pada kolom tersebut.
3. digunakan untuk mem*Filter Layer* dimana *Layer* dibuat
4. digunakan untuk mem*Filter* dengan memindahkannya dalam *Group*
5. digunakan untuk melakukan pengaturan *Layer* yang dapat disimpan dan digunakan setiap saat



5.1.7. Lembar Kerja siswa

Gambar komponen yang ada di lingkungan menggunakan perintah *Layer*



5.2. Kegiatan Pembelajaran : Gambar potongan



5.2.1. Tujuan Pembelajaran

Setelah mempelajari materi ini siswa dapat membuat gambar potongan menggunakan AutoCAD.



5.2.2. Uraian Materi

Penyajian Penampang Potong

Banyak sekali ditemui benda-benda dengan bentuk berongga-rongga didalamnya untuk menggambarkan bagian-bagian ini digunakan garis putus-putus, yang menyatakan garis yang tidak kelihatan. Untuk mendapatkan gambar yang jelas dari bagian yang tidak kelihatan itu maka bagian yang menutupi dibuang, sehingga akan didapatkan sebuah gambar dalam bentuk potongan.

Dalam pandangan potongan merubah garis putus-putus menjadi garis nyata. Perlu diketahui bahwa bagian yang dibuang itu hanya dalam gambar potongan saja, tidak untuk gambar potongan yang lain.

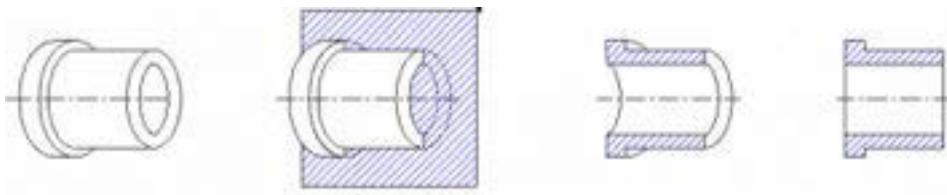

Gambar 5.10 Gambar potongan

Garis dan huruf penunjukkan penampang potong

- ❖ Garis penunjukkan pemotongan, ditunjuk dengan garis strip titik yang kedua ujungnya garis tebal.
- ❖ Kemudian diberi tanda panah mengarah pada penampang potongnya.
- ❖ Untuk pemotongan yang bercabang atau membelok, supaya lebih jelas dapat juga digambar garis tebal pada belokannya.
- ❖ Huruf penunjukkan potongan dituliskan diluar tanda panah.



- ❖ Bila pemotongan lebih dari satu bidang potong pada satu benda, maka untuk memperjelas dapat dituliskan huruf pada belokannya.

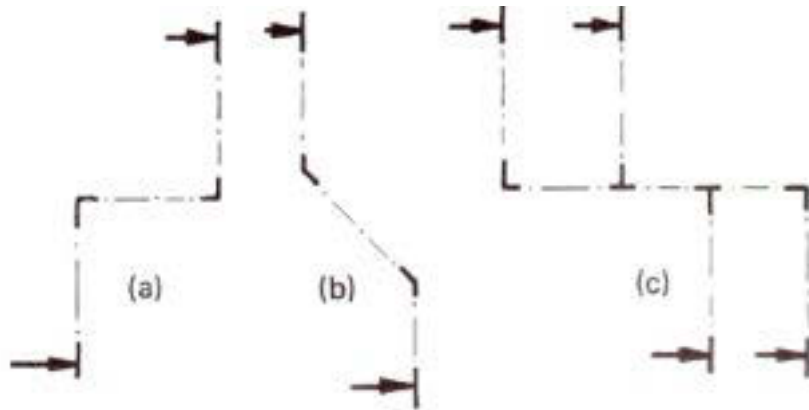

Gambar 5.11 Jenis garis potongan

Letak potongan dan garis potong

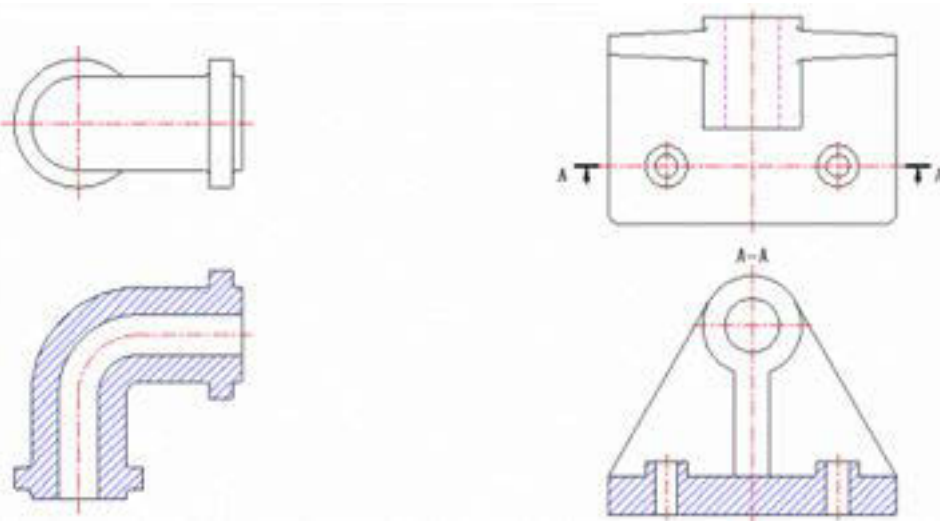

Potongan melalui sumbu dasar

Potongan tidak melalui sumbu dasar

Gambar 5.12 Gambar potongan sumbu dasar

Cara membuat potongan :

- ❖ Potongan dalam satu bidang potong melalui garis sumbu dasar.



Jika bidang potong melalui sumbu dasar, pada umumnya garis potongnya dan tanda-tanda tidak perlu dijelaskan pada gambar. (disebut potongan utama).

❖ Potongan yang tidak melalui sumbu dasar.

Jika potongan tidak melalui sumbu dasar, letak bidang potongnya harus dijelaskan pada garis potongnya.

Potongan lebih dari satu bidang.

- ❖ Potongan dalam 2 penampang potong (Potongan meloncat).
- ❖ Potongan oleh dua bidang berpotongan.
- ❖ Potongan pada bidang berdampingan.

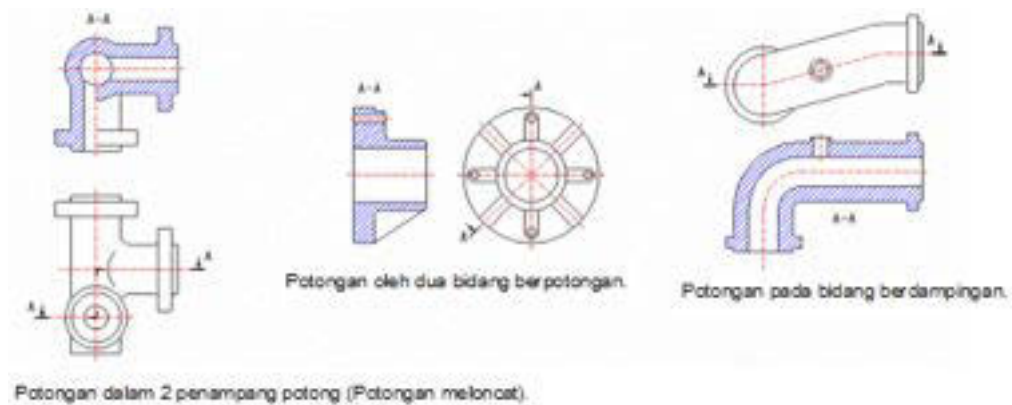

Gambar 5.13 Potongan bidang

Macam-macam potongan

- ❖ Potongan penuh (memotong seluruh bagian benda).

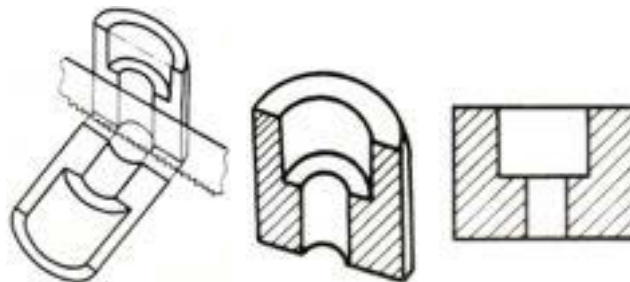

Gambar 5.14 Potongan penuh



- ❖ Potongan setengah (hanya separuh penampang yang dipotong).

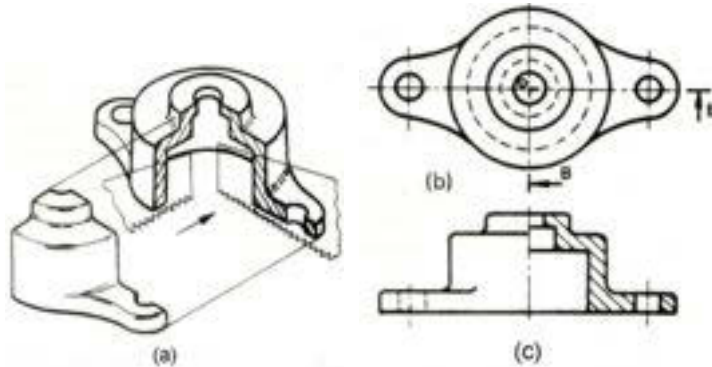

Gambar 5.15 Potongan setengah

- ❖ Potongan setempat/sobekan atau potongan lokal.

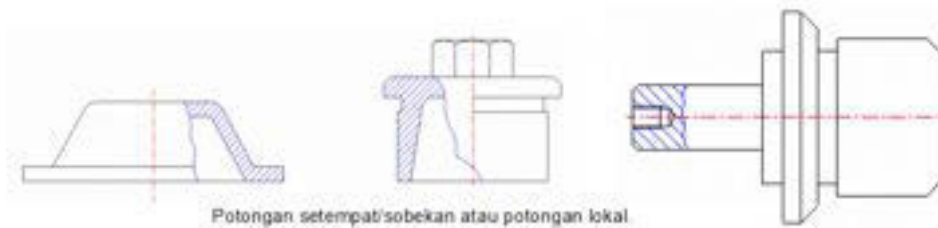

Gambar 5.16 Potongan setempat

Potongan yang diputar ditempat atau dipindahkan

Bagian benda tertentu seperti ruji roda, tuas, peleg, rusuk penguat, kait dan sebagainya, penampangnya dapat digambarkan setempat atau setelah potongan diputar kemudian dipindahkan ke tempat lain.

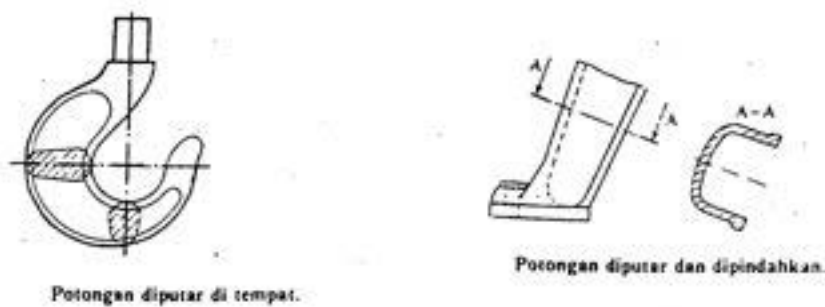

Gambar 5.17 Potongan diputar



Susunan potongan berurutan

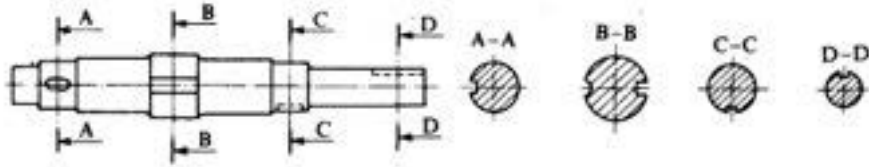

Potongan berurutan.

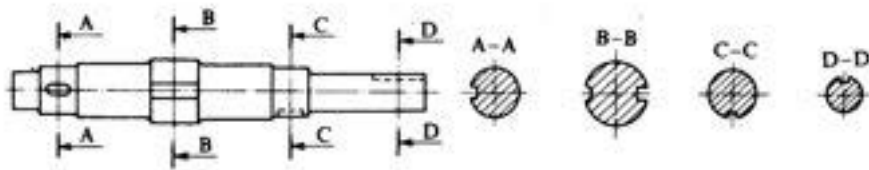

Potongan berurutan.

Gambar 5.18 Potongan berurutan

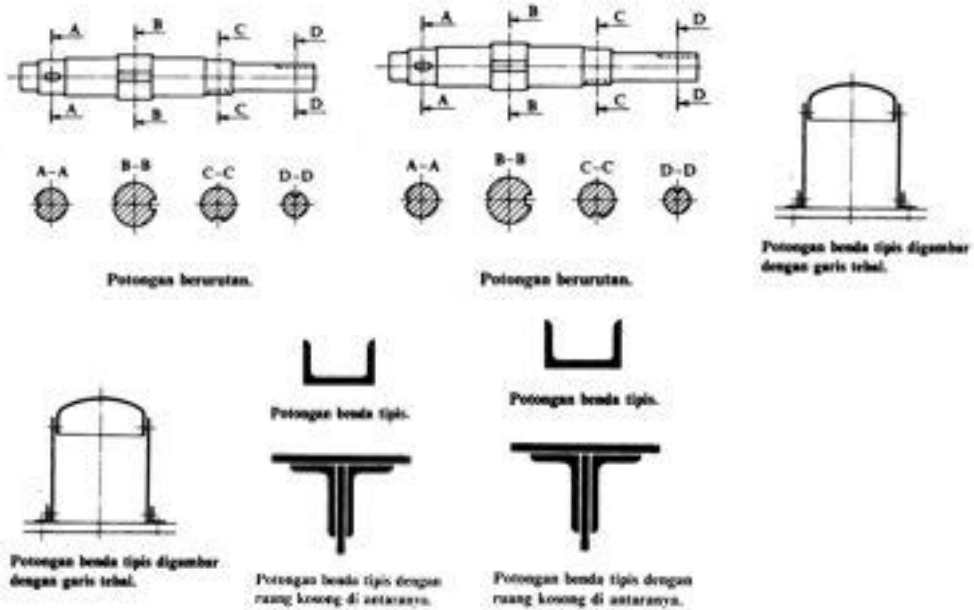

Gambar 5.19 Potongan benda tipis dan potongan berurutan



Potongan menyudut

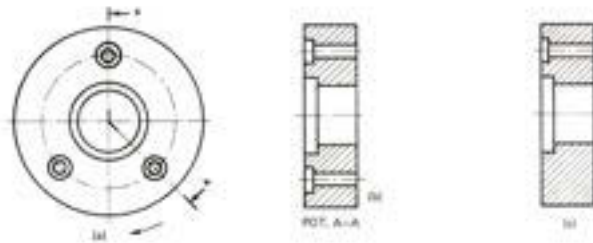

Gambar 5.20 Potongan menyudut

Potongan pada sirip

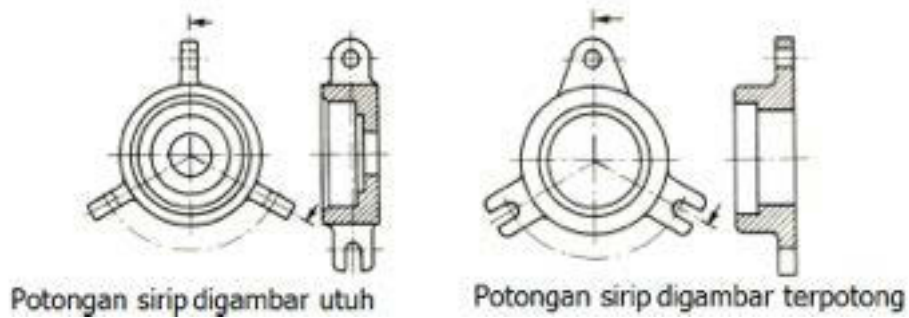

Gambar 5.21 Potongan pada sirip

Bagian benda atau benda yang tidak boleh dipotong arah memanjang

Bagian-bagian benda seperti rusuk penguat tidak boleh dipotong arah memanjang. Begitu pula benda-benda seperti :

- ❖ Baut
- ❖ Paku keling
- ❖ Pasak
- ❖ Poros dan sebagainya.

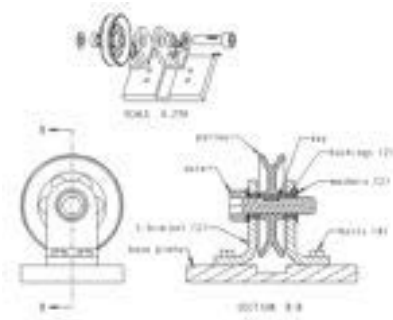

Gambar 5.22 Aplikasi pemotongan

Garis Arsir :

- ❖ Untuk membedakan gambar potongan dari gambar pandangan dipergunakan arsir, yaitu garis-garis tipis miring.
- ❖ Kemiringan garis arsir adalah 45o terhadap garis sumbu, atau garis gambar.
- ❖ Sebuah benda atau benda yang sama harus diarsir dengan jarak dan kemiringan yang sama.
- ❖ Untuk arsiran bagian yang berdampingan harus dibedakan sudutnya (kemiringan), agar jelas.
- ❖ Penampang-penampang yang luas dapat diarsir secara terbatas yaitu hanya pada keliling saja.
- ❖ Garis arsir dapat dihilangkan untuk menulis huruf atau angka, jika tidak dapat dilakukan diluar daerah arsir.

Macam-macam arsir bahan yang berbeda

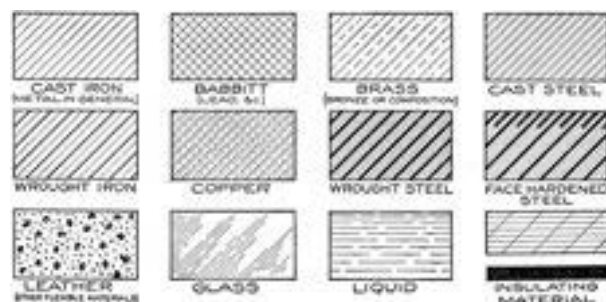

Gambar 5.23 Macam-macam garis arsir



5.2.3. Rangkuman

Dalam pandangan potongan merubah garis putus-putus menjadi garis nyata.

Cara membuat potongan :

- ❖ Potongan dalam satu bidang potong melalui garis sumbu dasar.
- ❖ Potongan yang tidak melalui sumbu dasar.

Potongan lebih dari satu bidang.

- ❖ Potongan dalam 2 penampang potong (Potongan meloncat).
- ❖ Potongan oleh dua bidang berpotongan.
- ❖ Potongan pada bidang berdampingan.

Macam-macam potongan

- ❖ Potongan penuh (memotong seluruh bagian benda).
- ❖ Potongan setengah (hanya separuh penampang yang dipotong).
- ❖ Potongan setempat/sobekan atau potongan lokal.

Potongan yang diputar ditempat atau dipindahkan

Bagian benda tertentu seperti ruji roda, tuas, peleg, rusuk penguat, kait dan sebagainya, penampangnya dapat digambarkan setempat atau setelah potongan diputar kemudian dipindahkan ke tempat lain.

Bagian-bagian benda seperti rusuk penguat tidak boleh dipotong arah memanjang. Begitu pula benda-benda seperti :

- ❖ Baut
- ❖ Paku keling
- ❖ Pasak
- ❖ Poros dan sebagainya.



5.2.4. Tugas

1	BASE	CAST IRON / -
4	BOLT	MILD STEEL / M12 , L45
2	NUT	MILD STEEL / M24, t=12
1	KEY 2	S45C / DIN 6885 A8 x 7 x 40
1	KEY	S45C / DIN 6885 A8 x 7 x 40
1	BEARING BUSH	BRASS / DIA 45 x 100
1	GEAR	SNCM 1 / DIA 104 x 48
1	PULLEY	CAST IRON / DIA 162 x 56
1	SHAFT	SNCM 1 / DIA 35 x 32
1	HOUSING	CAST IRON / DIA 216 x 100
QTY	TITLE	MATERIAL/DIMENSION

1	BASE	CAST IRON / -
4	BOLT	MILD STEEL / M12 , L45
2	NUT	MILD STEEL / M24, t=12
1	KEY 2	S45C / DIN 6885 A8 x 7 x 40
1	KEY	S45C / DIN 6885 A8 x 7 x 40
1	BEARING BUSH	BRASS / DIA 45 x 100
1	GEAR	SNCM 1 / DIA 104 x 48
1	PULLEY	CAST IRON / DIA 162 x 56
1	SHAFT	SNCM 1 / DIA 35 x 32
1	HOUSING	CAST IRON / DIA 216 x 100
QTY	TITLE	MATERIAL/DIMENSION



Buatlah gambar berikut in

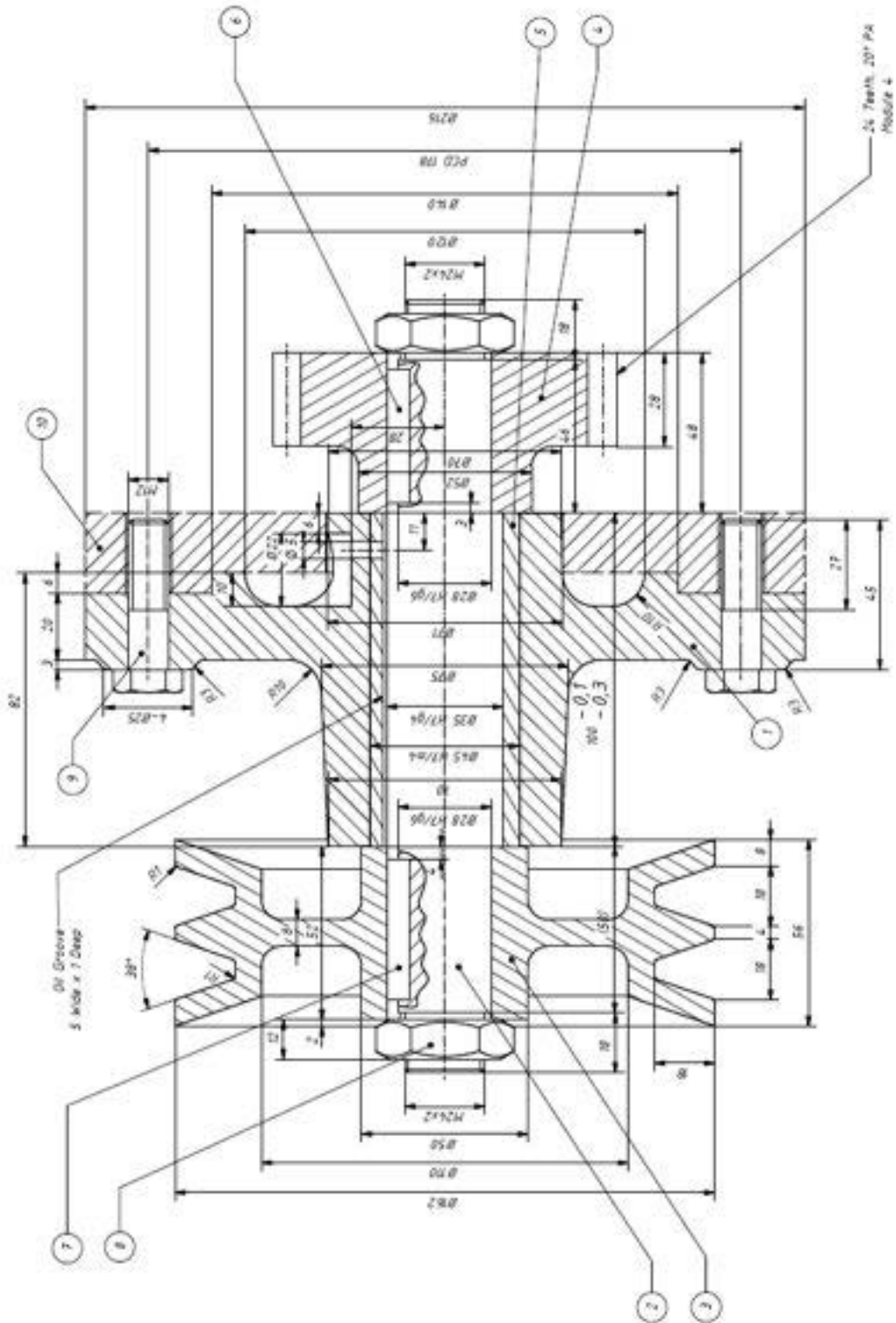

Gambar 5.24 Tugas 5.2



5.2.5. Tes Formatif

1. Apakah fungsi dari potongan
2. Sebutkan bagian komponen yang tidak boleh dipotong



5.2.6. Lembar Jawaban Tes Formatif

1. Dalam pandangan potongan merubah garis putus-putus menjadi garis nyata.
2. Bagian komponen yang tidak dipotong
 - ❖ Baut
 - ❖ Paku keling
 - ❖ Pasak
 - ❖ Poros dan sebagainya



5.2.7. Lembar Kerja siswa

Gambar komponen yang ada di lingkungan menggunakan perintah Gambar potongan 1



5.3. Kegiatan Pembelajaran : UCS



5.3.1. Tujuan Pembelajaran

Setelah mempelajari materi ini siswa dapat memahami tentang penggunaan UCS.





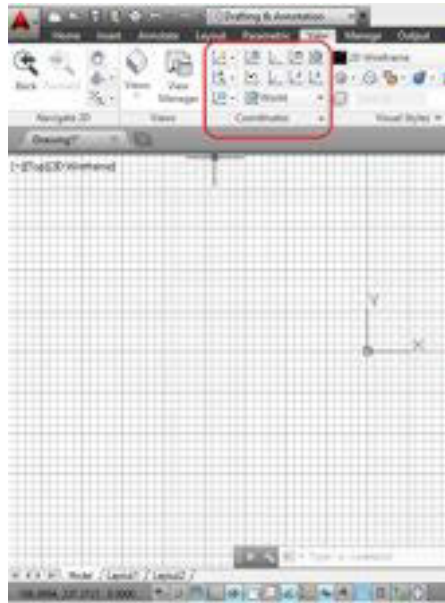

5.3.2. Uraian Materi

UCS digunakan pada waktu bisang kerja kita tidak pada sumbu x,y default dari AutoCAD, sehingga perlu dilakukan penyetingan *UCS* yang ada agar sesuai dengan bidang gambar kita.



Gambar 5.25 Menu *UCS*

- **UCS**  ; untuk mengatur semua *UCS* (User Coordinate System)
- **Named**  ; Untuk mengatur *UCS* dengan memberikan nama setiap *setting* yang ada
- **World**  ; mengaktifkan WCS
- **Origin**  ; Mengembalikan pada posisi *UCS* asli (awal)
- **X**  ; perintah untuk memutar Koorsdiat *UCS* dengan sudut pada sumbu x

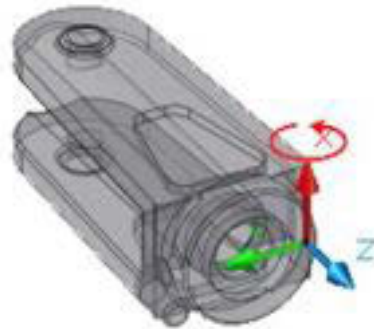

Gambar 5.26 Gambar x UCS

-  **Y** ; perintah untuk memutar Koorsdiat UCS dengan sudut pada sumbu Y

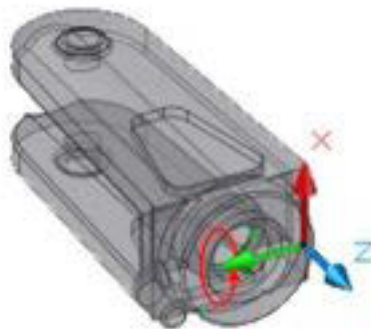

Gambar 5.27 Y UCS

-  **Z** ; perintah untuk memutar Koorsdiat UCS dengan sudut pada sumbu Z

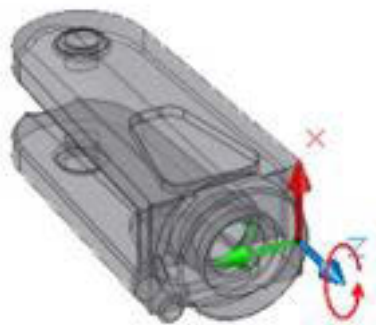

Gambar 5.28 Y UCS

Secara umum dapat digambarkan pada gambar berikut ini

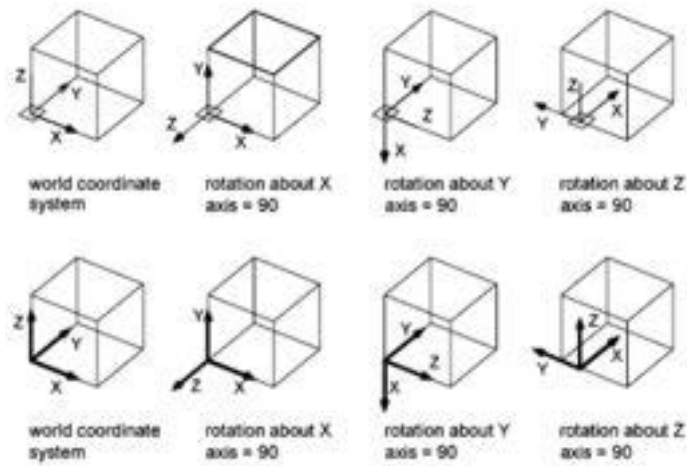

Gambar 5.29 Aplikasi UCS

- **Z axis vector**  ; mengatur UCS positif sumbu Z

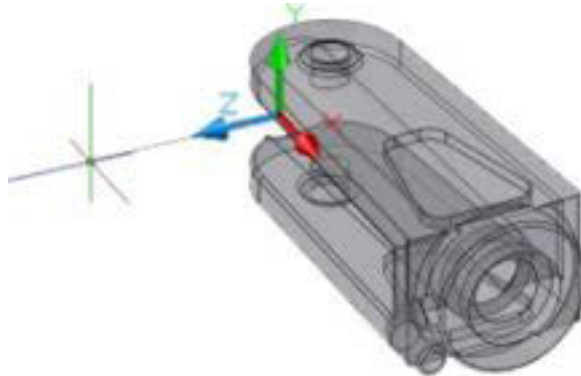

Gambar 5.30 Z axis vector

- **View**  ; Setting UCS pada system X,Y plane pada arah pandangan yang kita setting

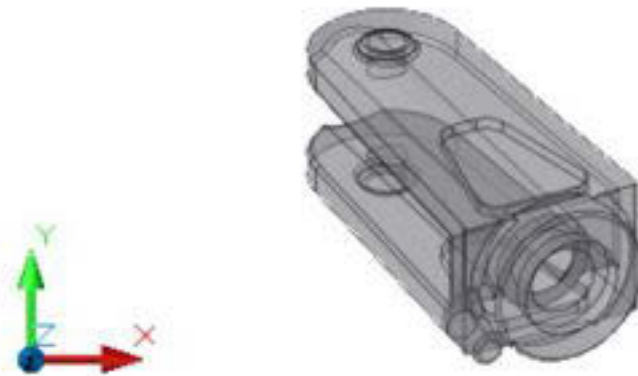

Gambar 5.31 *View UCS*

- **Object**  ; mendefinisikan *UCS* pada objek 3D

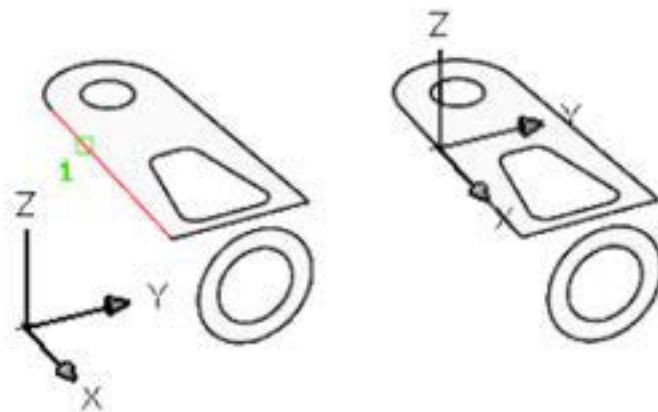

Gambar 5.32 *Object UCS*

Lakukan dengan klik konstruksi garis yang ada

- **Face**  , melakukan setting *UCS* dengan memilih bidang (*Face*) dari konstruksi gambar

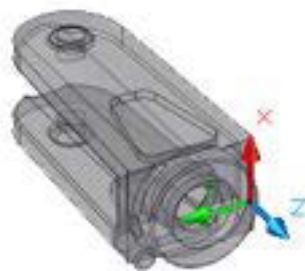

Gambar 5.33 *Face UCS*



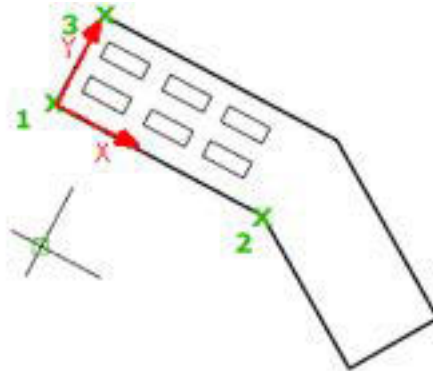

- **3 Point**  ; melakukan setting *UCS* dengan melakukan pemilihan tiga titik, titik pusat, X,Y,



Gambar 5.34 3 Point UCS

- ❖ Klik pertama adalah titik pusat
- ❖ Klik kedua adalah sumbu X
- ❖ Klik ketiga adalah sumbu Y

- **Show UCS**  Show UCS Icon ; untuk menampilkan sumbu koordinat *UCS*

- **Hidden UCS**  Hide UCS Icon ; Untuk menyembunyikan sumbu koordinat *UCS*

- **UCS icon Properties**  ; melakukan penyetingan sumbu koordinat
Langkah setting

- ❖ Pilih panel koordinat protertis 
- ❖ *Setting* ke 2D
- ❖ Atur sesuai warna yang diinginkan

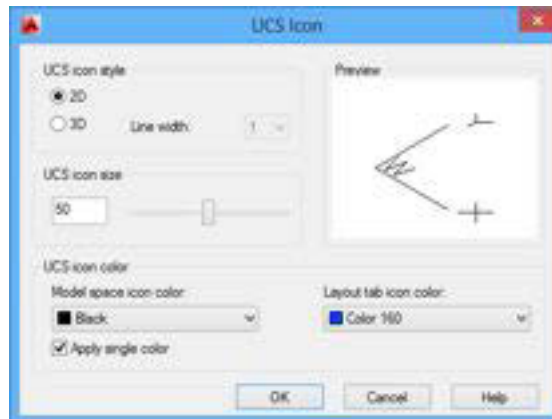

Gambar 5.35 UCS icon

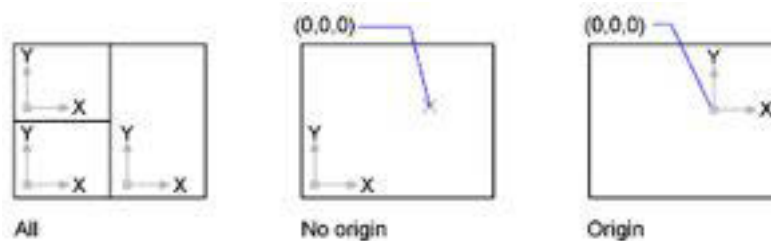

Gambar 5.36 Tampilan UCS



5.3.3. Rangkuman

UCS digunakan pada waktu bisang kerja kita tidak pada sumbu x,y default dari AutoCAD, macam macam UCS

- **UCS** ; untuk mengatur semua UCS (User Coordinate System)
- **Named** ; Untuk mengatur UCS dengan memberikan nama setiap *setting* yang ada
- **World** ; mengaktifkan WCS
- **Origin** ; Mengembalikan pada posisi UCS asli (awal)
- **X** ; perintah untuk memutar Koorsdiat UCS dengan sudut pada sumbu x
- **Y** ; perintah untuk memutar Koorsdiat UCS dengan sudut pada sumbu Y



- **Z** ; perintah untuk memutar Koorsdiat *UCS* dengan sudut pada sumbu Z
- **Z axis vector** ; mengatur *UCS* positif sumbu Z
- **View**; Seting *UCS* pada system X,Y plane pada arah pandangan yang kita seting
- **Object** ; mendefinisikan *UCS* pada objek 3D
- **Face** , melakukan seting *UCS* dengan memilih bidang (*Face*) dari konstruksi gambar
- **3 Point** ; melakukan seting *UCS* sengan melakukan pemilihant tiga titik, titik pusat, X,Y,



5.3.4. Tugas

Gunakan perintah *UCS* pada program AutoCAD!



5.3.5 .Tes Formatif

1. Apakah fungsi dari *UCS*?
2. Perintah untuk mengatur *UCS* dengan memberikan nama setiap adalah...
3. Perintah untuk mengaktifkan *WCS* adalah...
4. Perintah untuk mengembalikan pada posisi *UCS* asli (awal) adalah...
5. Perintah untuk memutar Koorsdiat *UCS* dengan sudut pada adalah...



5.3.6. Lembar Jawaban Tes Formatif

1. digunakan pada waktu bisang kerja kita tidak pada sumbu x,y default dari AutoCAD
2. *UCS Named*
3. *UCS World*



4. *UCS Origin*

5. *UCS X*



5.3.7. Lembar Kerja siswa

Gambar komponen yang ada di lingkungan menggunakan perintah *UCS*

BAB 6

SIMBOL, TEKS DAN UKURAN



6.1 Kegiatan Pembelajaran : Text dan table



6.1.1 Tujuan Pembelajaran

Setelah mempelajari materi ini diharapkan siswa dapat membuat text dan table



6.1.2. Uraian Materi

Ada dua jenis dimensi pada Auto-CAD yaitu jenis *Assosiative* dan jenis *normal*, kita dapat memilih salah satu dimensi tersebut sesuai dengan kebutuhan.

- **Dimensi asosiatif**

Dimensi asosiatif adalah dimensi yang mempunyai satu kesatuan satu entity, yaitu garis bantu, garis ukur, anak panah dan angka ukurannya satu kesatuan dengan cirinya sebagai berikut .

- ❖ Jika anak panahnya dihapus dengan perintah *erase*, semua garis ukur dan angka ukurannya terhapus.
- ❖ Jika angka ukurannya dihapus juga, anak panah dan garis ukurannya pun terhapus
- ❖ Begitu juga jika garis ukurannya dihapus, maka anak panah dan angka ukurannya terhapus. Karena hal ini merupakan merupakan satu kesatuan disebut juga satu *entity*

- **Dimensi jenis normal**

Dimensi jenis normal adalah dimensi yang tidak mempunyai satu kesatuan sebagaimana pada jenis asosiatif. Jenis normal ini mempunyai ciri : garis bantu/batas dan angka ukuran beserta anak panah yang merupakan *entity* yang terpisah (tidak mempunyai satu kesatuan). Kita tidak dapat membedakan secara langsung, apakah jenis asosiatif atau jenis normal, tetapi kita dapat mengecek dengan cara mengklik angka ukurannya. Jika hanya angka ukuran saja yang aktif sedangkan garis ukur dan anak panahnya tidak aktif, maka dimensi



tersebut adalah jenis normal. Dapat juga dilakukan pengecekan secara langsung sebagaimana cara mengecek jenis dimensi asosiatif di atas, yaitu sebagai berikut. Untuk jenis normal : Jika angka ukuran dihapus dengan perintah *erase*, yang terhapus hanya angka ukuran, sedangkan garis ukur, anak panah, dan garis bantu tidak terhapus. Jika anak panahnya dihapus, maka hanya anak panah saja yang terhapus, dan dimensi lainnya tidak ikut terhapus sebagaimana pada jenis asosiatif.

HURUF DAN ANGKA

Persiapan menggambar lainnya adalah menampilkan huruf dan angka. Maksudnya adalah untuk memberikan tanda atau keterangan lainnya pada gambar dalam bentuk teks. Membuat teks pada layar gambar banyak pilihan. Untuk menampilkan kata dapat memilih di antaranya sebagai berikut

Tabel 6.1 standar huruf.

Tinggi huruf besar	3,5	5	7	10	14
Tinggi huruf kecil	2,5	3,5	5	7	10
Jarak antara huruf	0,7	1	1,4	2	2,8
Jarak minimum tiap baris	5	7	10	14	20
Jarak minimum antara suku kata	1,5	2,1	3	4,2	6
Tebal huruf/ angka	0,35	0,5	0,7	1	1,4

- Dengan memilih (klik) icon A pada tools-bar

Klik Ikon A, Specify first corner : tempat yang akan diberikan teksnya dicorner, yaitu dibuat jendela, klik kiri atas dan klik lagi kanan bawah dengan jarak sesuai dengan batas teksnya. Setelah dicorner, akan muncul kotak isian teks yang memuat:

- ❖ tinggi teks
- ❖ bentuk teks
- ❖ tebal teks dan lainnya lihat gambar berikut



Gambar 6.2 Menu teks

RUANG UNTUK MENGETIK

Jika kita ingin mengubahnya, misalnya dari tinggi huruf 2.5 menjadi 5 kita dapat mengubahnya pada kotak isian ini. tersebut dan klik OK maka teks sudah pindah ke layar gambar pada posisi yang dicorner tadi.

- Menampilkan teks langsung

Command : Dtext (enter) Specify height of text or (justify/style) : (enter) Specify height (2.5) : 2.5, jika kita ingin mengubah teksnya menjadi 5, ketiklah 5 dan enter. *specify rotation angle of text* (0) : (enter) jika dipilih teks yang mendatar, dan ketikkan 90 untuk teks dengan arah tegak lurus ke atas.

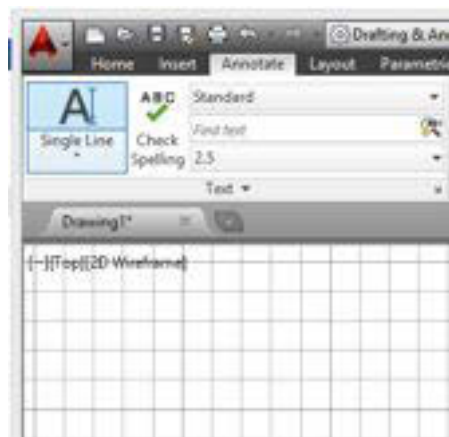

Gambar 6.3 menu teks.

Untuk awal dilakukan setting

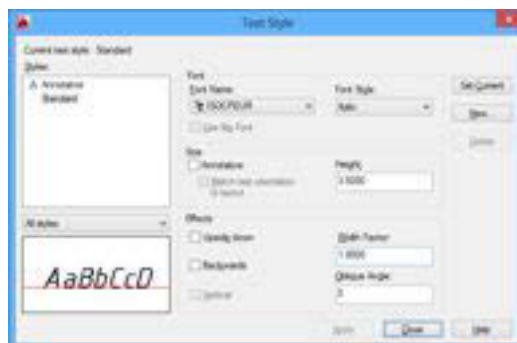

Gambar 6.4 Teks style



- Styes secara default adalah standard.untuk menambahkan dengan memilih tombol new 
- Font name: misalnya kita pilih ISOCPEUR
- Font style: misalnya kita pilih italic
- Tinggi disesuaikan dengan standard
- Effects terkait dengan factor lebar dan sudut

❖ **Single line** 

Untuk membuat teks berupa kalimat atau pun paragram dengan

❖ **Multipeline teks** 

Untuk membuat teks berupa kalimat atau pun paragram dengan multipeline

❖ **Check spelling** 

Digunakan untuk mengecek ejaan dari teks yang dibuat
Tampilan dalam text adalah sebagai berikut

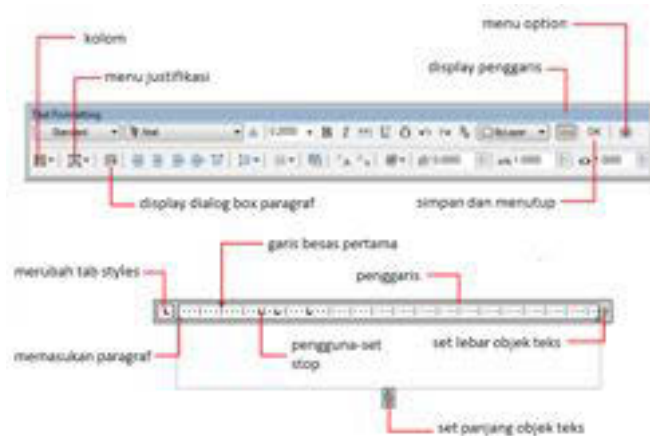

Gambar 6.5 Menu teks



- **Tables**

Digunakan untuk membuat tabel pada program AutoCAD.aplikasi pembuatan tabel misalnya untuk membuat partlist



Gambar 6.6 menu table

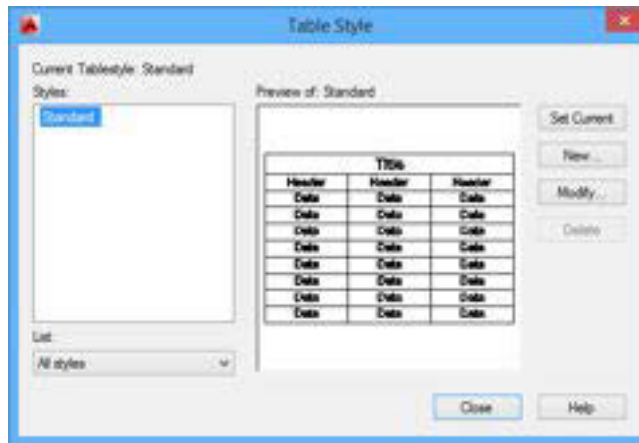

Gambar 6.7 Table style

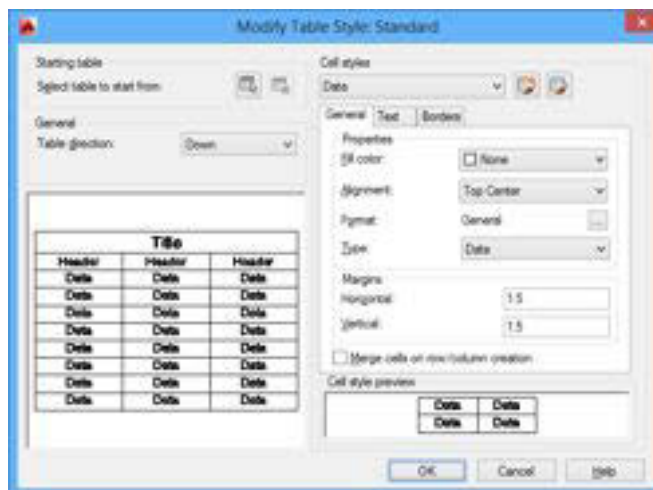

Gambar 6.8 Modify table style

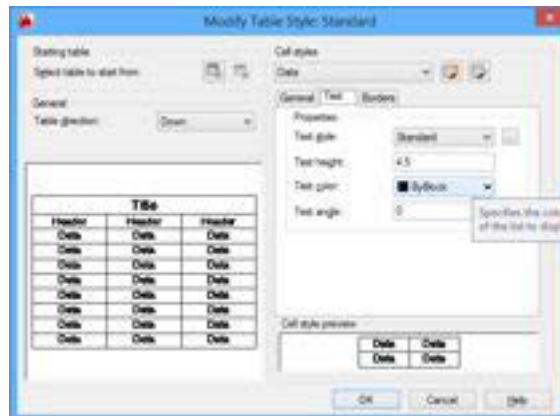

Gambar 6.9 Modify table style standard



6.1.3. Rangkuman

Ada dua jenis dimensi pada Auto-CAD yaitu jenis *Assosiative* dan jenis *normal*, kita dapat memilih salah satu dimensi tersebut sesuai dengan kebutuhan.

Untuk awal dilakukan setting

- Styles secara default adalah standard. untuk menambahkan dengan memilih tombol new
- Font name: misalnya kita pilih ISOCPEUR
- Font style: misalnya kita pilih italic
- Tinggi disesuaikan dengan standard
- Effects terkait dengan factor lebar dan sudut

❖ Single line

Untuk membuat teks berupa kalimat atau pun paragram dengan

❖ Multipleline teks

Untuk membuat teks berupa kalimat atau pun paragram dengan multipeline

❖ Check spelling

Digunakan untuk mengecek ejaan dari teks yang dibuat

Tampilan dalam text adalah sebagai berikut

Tables



Digunakan untuk membuat tabel pada program AutoCAD.aplikasi pembuatan tabel misalnya untuk membuat partlist

6.1.4. Tugas

Buatlah table dan teks berikut ini!

1	BASE	CAST IRON / -
4	BOLT	MILD STEEL / M12 . L45
2	NUT	MILD STEEL / M24, f=12
1	KEY 2	S45C / DIN 6885 A8 x 7 x 40
1	KEY	S45C / DIN 6885 A8 x 7 x 40
1	BEARING BUSH	BRASS / DIA 45 x 100
1	GEAR	SNM 1 / DIA 104 x 48
1	PULLEY	CAST IRON / DIA 162 x 56
1	SHAFT	SNM 1 / DIA 35 x 32
1	HOUSING	CAST IRON /DIA 216 x 100
QTY	TITLE	MATERIAL/DIMENSION

Gambar 6.10 Tugas 6.1

6.1.5. Tes Formatif

1. Perintah untuk membuat teks
2. Apakah fungsi dari perintah Single line ?
3. Apakah fungsi dari perintah Multipleline teks ?
4. Perintah yang digunakan untuk membuat tabel pada program AutoCAD?

6.1.6. Lembar Jawaban Tes Formatif

1. Text
2. Untuk membuat tekst berupa kalimat atau pun paragram dengan
3. Untuk membuat tekst berupa kalimat atau pun paragram dengan multipleline
4. table



6.1.7. Lembar Kerja siswa

Gambar komponen yang ada di lingkungan menggunakan perintah Text dan table



6.2. Kegiatan Pembelajaran : Mengatur ukuran kertas dan Etiket



6.2.1. Tujuan Pembelajaran

Setelah mempelajari materi ini siswa dapat menggambar menggunakan etiket lengkap dengan garis tepi dan etiket gambar



6.2.2. Uraian Materi

Etiket gambar

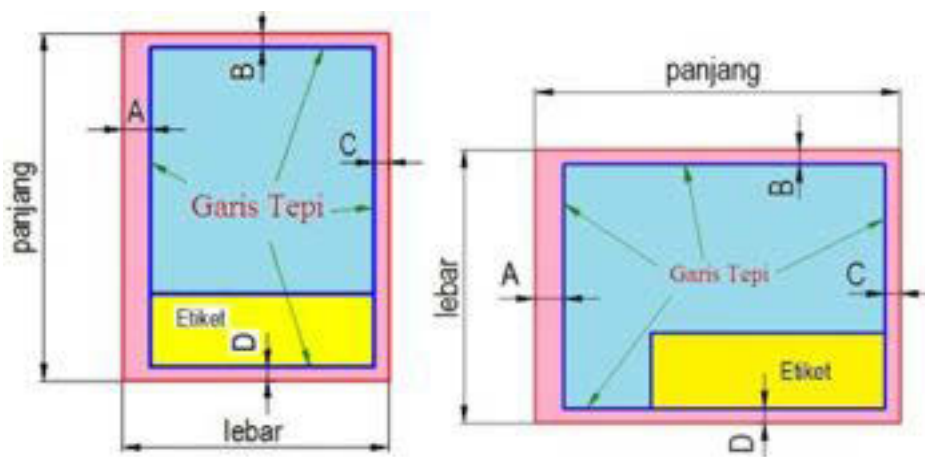

Gambar 6.11 Gambar standar kertas

Pada penggunaan posisi kertas gambar, dikenal dengan 2 posisi kertas yaitu *landscape* dan *portrait*. Sedangkan batas dari tepi gambar berubah, yang terpenting batas kiri kertas lebih lebar dibandingkan batas atas, kanan dan bawah kertas. Untuk ukuran kertas A4, posisi yang diperbolehkan hanyalah posisi tegak/portrait, sedang untuk ukuran A3, A2, A1 dan A0, diperbolehkan menggunakan kedua posisi kertas.

Berikut tabel data batas margin yang sesuai dengan standar ISO



No	Ukuran	Batas Margin (mm)			
		Sisi Kiri (A)	Sisi atas (B)	Sisi Kanan (C)	Sisi Bawah (D)
1	A0	20	10	10	10
2	A1	20	10	10	10
3	A2	20	10	10	10
4	A3	20	10	10	10
5	A4	20	5	5	5
6	A5	20	5	5	5

<http://suryaputra2009.wordpress.com/2012/01/09/batas-area-gambar-etiket/>

Gambar 6.12 Standar batas

Kepala gambar/Etiket

Kepala gambar atau etiket adalah suatu identitas yang dapat menjelaskan berbagai keterangan pendukung sebagai pelengkap gambar. Didalam etiket biasanya tercantum : nama penggambar, nama pemeriksa gambar, nama instansi yang mengeluarkan/menerbitkan rancangan gambar tersebut, nomor gambar kerja, tahun pembuatan gambar, skala dari gambar kerja, ukuran dari kertas gambar, satuan ukuran yang digunakan, lambang proyeksi yang digunakan, Judul gambar, kebutuhan material beserta jumlah, jenis dan ukurannya dan berbagai data yang diperlukan sebagai pelengkap. Berikut contoh jenis etiket yang sering kita jumpai :

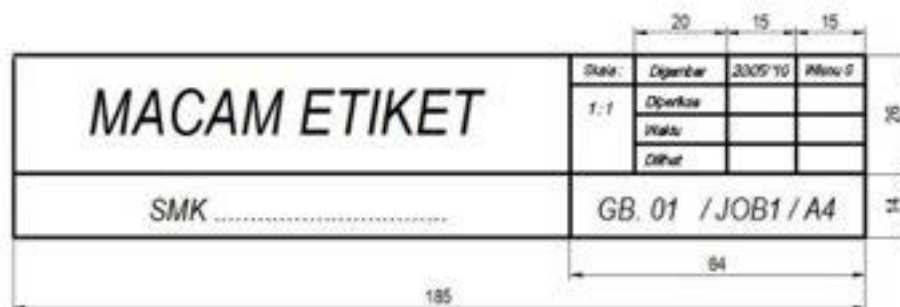

Gambar 6.13 Gambar etiket 1

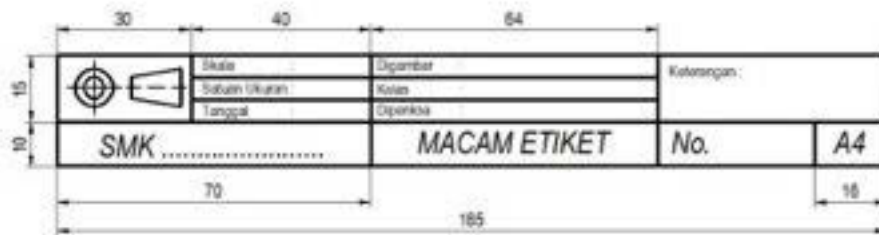

Gambar 6.14 Gambar etiket 2



Gambar 6.15 Gambar etiket 4

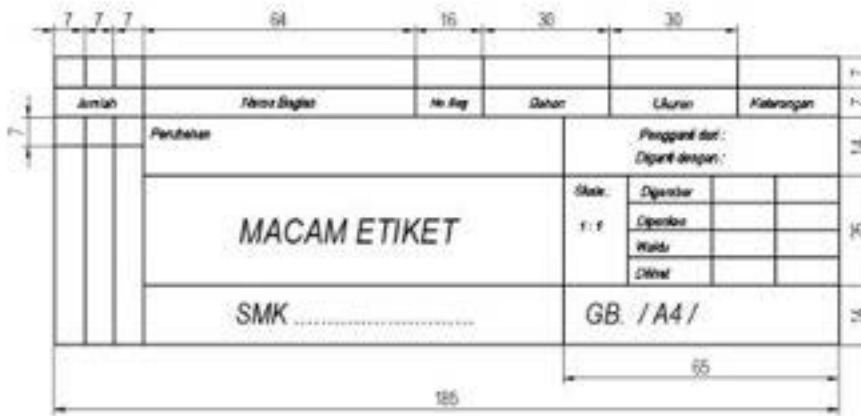

Gambar 6.16 Gambar etiket 5

Langkah-langkahnya adalah sebagai berikut :

- Buka program AutoCAD pada komputer anda.
- Buat sebuah kotak persegi panjang dengan ukuran yang sama dengan ukuran standart kertas A4 yaitu panjang x lebar = 210 mm x 297 mm dengan cara :



1. Pada tab Home > drawing > rectangle ,

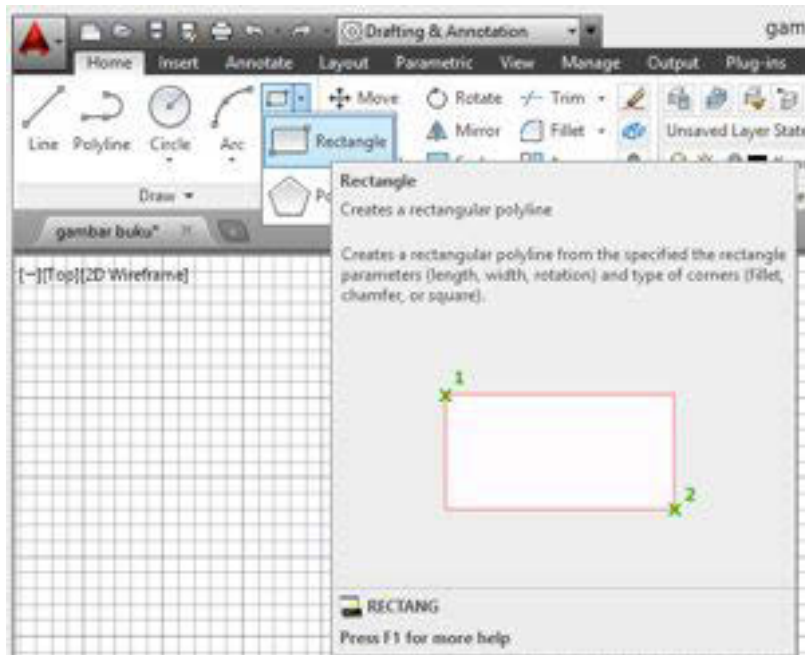

Gambar 6.17 Perintah rectangle untuk membuat garis tepi

- atau ketik perintah pada command bar :
- Command: rectangle
- Specify first corner point or [Chamfer/Elevation/Fillet/Thickness/Width]: (klik pada sembarang tempat)
- Specify other corner point or [Area/Dimensions/Rotation]: D
- Specify length for rectangles <10.00>: 210
- Specify width for rectangles <10.00>: 297
- Specify other corner point or [Area/Dimensions/Rotation]: Enter

Jika langkah di atas telah di lakukan maka akan terbentuk gambar seperti di bawah ini :

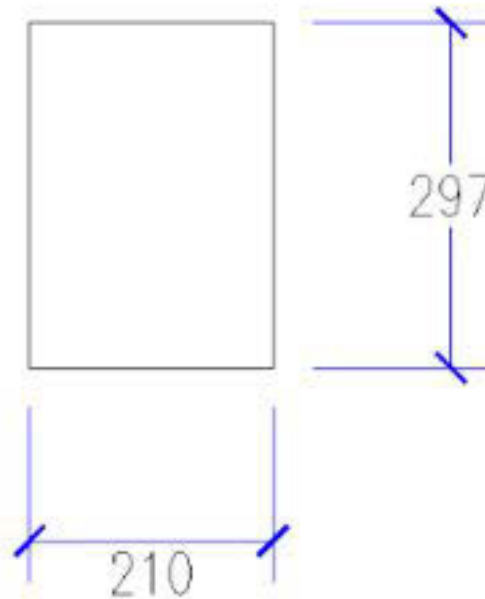

Gambar 6.18 Ukuran kertas A4

- Kemudian dengan menu OFFSET, kotak tersebut digandakan ke dalam sejauh 10 mm. Langkahnya sebagai berikut :
 - Command: offset (enter)
 - Current settings: Erase
source=No Layer=Source OFFSETGAPTYPE=0
 - Specify offset distance or [Through/Erase/Layer] <Through>: 10 (enter)
 - Select object to offset or [Exit/Undo] <Exit>: (pilih kotak yang sudah dibuat)
 - Specify point on side to offset or [Exit/Multiple/Undo] <Exit>: (klik pada salah satu sudut kotak tersebut)

Maka gambar kotak tersebut akan menjadi seperti di bawah ini :

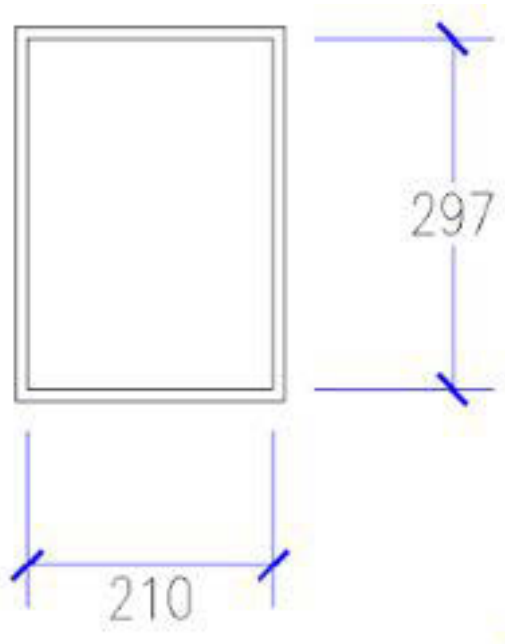

Gambar 6.19 Hasil ukuran kertas dan garis tepi

- Sampai langkah ini, selanjutnya anda buat etiket dan masukan kedalam kotak tersebut. Untuk contoh anda bisa lihat pada beberapa gambar di bawah ini :



6.2.3. Rangkuman

Pada penggunaan posisi kertas gambar, dikenal dengan 2 posisi kertas yaitu *landscape* dan *portrait*. Kepala gambar atau etiket adalah suatu identitas yang dapat menjelaskan berbagai keterangan pendukung sebagai pelengkap gambar.



6.2.4. Tugas

Buatlah garis tepi dan etiket dengan ukuran A4 sesuai standard pada program AutoCAD!



6.2.5. Tes Formatif

1. Apakah fungsi dari etiket?
2. Berapa ukuran kertas A4?



6.2.6. Lembar Jawaban Tes Formatif

1. suatu identitas yang dapat menjelaskan berbagai keterangan pendukung sebagai pelengkap gambar
2. 210 x 297 mm



6.2.7. Lembar Kerja siswa

Diskusikan tentang cara Mengatur ukuran kertas dan membuat etiket



6.3. Kegiatan Pembelajaran : Memberi Ukuran



6.3.1. Tujuan Pembelajaran

Setelah mempelajari materi ini diharapkan siswa dapat memberikan ukuran gambar pada AutoCAD sesuai dengan standard



6.3.2. Uraian Materi

Ukuran-ukuran gambar

Untuk memberikan suatu penjelasan gambar yang lengkap pada suatu gambar kerja, maka semua keterangan pada gambar tersebut harus lengkap. Diantaranya adalah ukuran gambar tersebut. Sehingga dengan ukuran ini benda kerja dapat dibuat oleh pelaksana (operator).

Syarat-syarat yang harus dipenuhi adalah :

- ❖ Harus dipikirkan bagaimana benda tersebut dibuat dan ukuran mana yang harus diperhatikan.
- ❖ Perencana harus memberikan ukuran-ukuran tersebut pada tempat yang tepat, benar serta mudah dilihat.



- ❖ Dalam gambar kerja ukuran dari suatu bagian tidak boleh ditunjukkan lebih dari satu.

Prinsip penunjukan ukuran

- ❖ Satuan ukuran

Satuan ukuran adalah angka/ besaran ukuran, ditentukan dalam satuan yang sama yaitu dalam satuan mm (milimeter).

Jika dikehendaki satuan lain, misal cm (centi meter) maka satuan harus dicantumkan.

- ❖ Garis proyeksi

Garis proyeksi atau garis bantu penunjukan ukuran, umumnya digambar tegak lurus pada bagian yang diberi ukuran, dilukis dengan garis tipis.

- ❖ Garis penunjukan ukuran

Garisnya digambar dengan garis tipis dan diakhiri dengan tanda panah.

- ❖ Tanda panah

Tanda panah adalah suatu tanda awal dan akhir suatu penunjukan ukuran panjang anak panah (L) diambil 12 x tebal garis ukuran.

Keterangan gambar

- ❖ Tinggi angka ukuran $\pm 3,5$ mm
- ❖ Jarak angka ukuran dengan garis ukuran ± 1 mm
- ❖ Ekor anak panah ukuran ± 2 mm
- ❖ Kelebihan garis bantu ukuran ± 2 mm
- ❖ Jarak garis ukuran terhadap garis benda ± 10 mm
- ❖ Jarak antara garis ukuran ke garis ukuran berikutnya ± 10 mm. Apa bila ruang gambar tidak memungkinkan, jarak tersebut dapat dikurangi.
- ❖ Bila anak panah tidak mungkin dibuat, maka dapat diganti dengan titik.



- ❖ Anak panah dibuat runcing dan diblok hitam, dengan perbandingan ukuran seperti ditunjukkan pada Gambar 38 (b). L= 12x tebal garis ukuran.

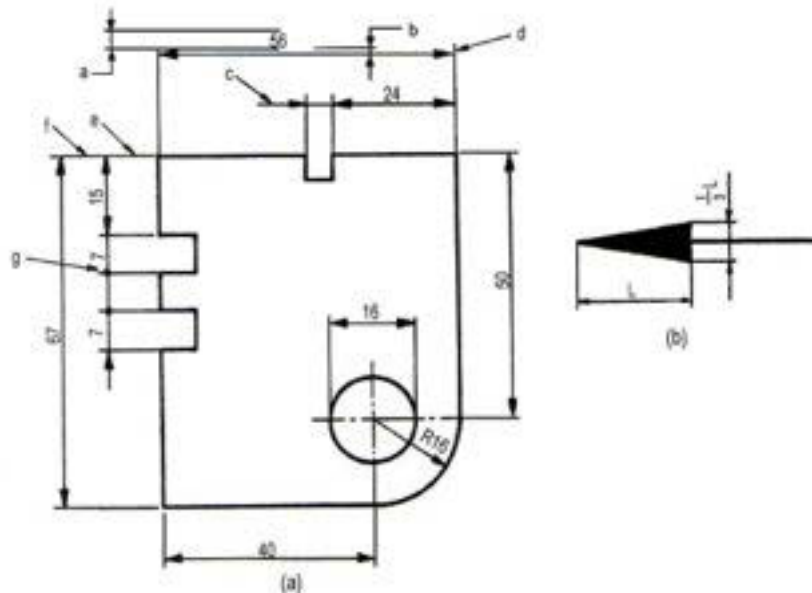

Gambar 6.20 Standard garis ukuran

Sifat-sifat penunjukan ukuran

- Penunjukan ukuran besaran
Menunjukkan berapa panjang, lebar, tinggi dari suatu benda kerja, komponen, lubang atau alur.
- Penunjukan ukuran kedudukan
Menunjukkan berapa jarak kedudukan lubang atau alur dan bentuk lainnya yang diukur dari satu bidang patokan ukuran (basis ukuran).

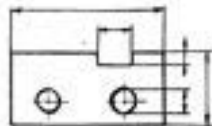

Penunjukan ukuran besaran

Gambar 6.21 Cara pemberian ukuran
Posisi penunjukan Horisontal

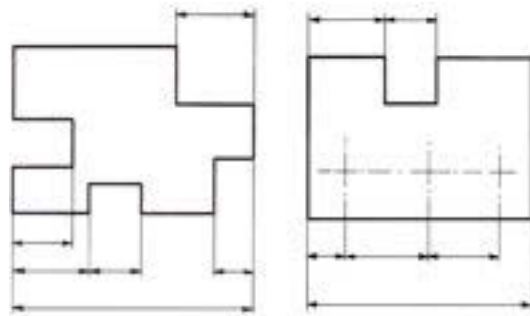

Gambar 6.22 Penunjukan ukuran horisontal
Posisi penunjukan vertikal

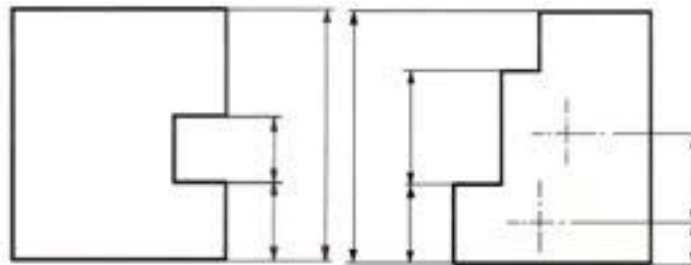

Gambar 6.23 Penunjukan ukuran vertikal

➤ Penunjukan ukuran pembantu

Pemberian ukuran berlebihan harus dihindari. Bila harus dicantumkan maka pencantumannya harus dalam tanda kurung (.....) yang disebut ukuran pembantu.

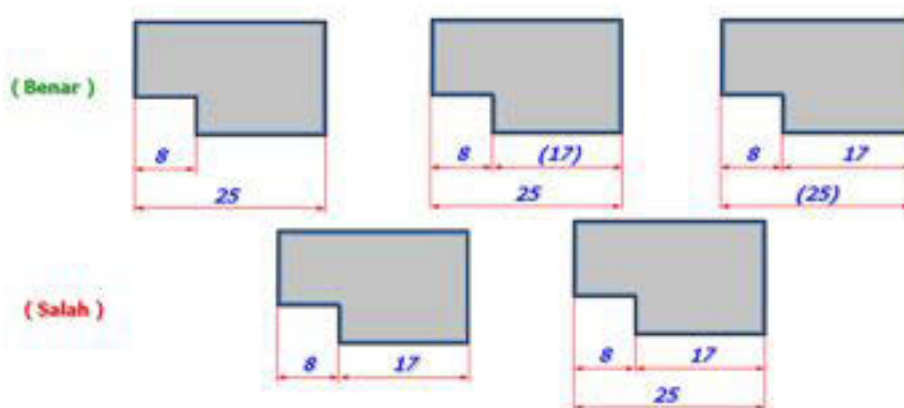

Gambar 6.24 Cara penunjukan ukuran sesuai standard



Sistem penunjukan ukuran

- Penunjukan ukuran sistem berantai
Digunakan apabila jarak setiap lubang lebih berfungsi dari panjang keseluruhan.

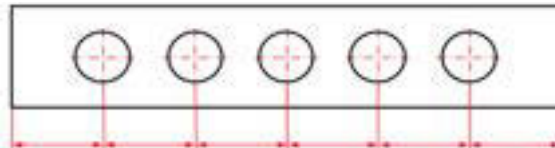

Gambar 6.25 Pemberian ukuran berantai

- Penunjukan ukuran sistem paralel/ sejajar
Penunjukan ukuran dari suatu patokan yang sama dan jarak antara setiap lubang tidak begitu berfungsi

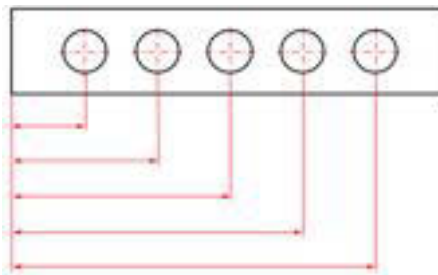

Gambar 6.26 Pemberian ukuran paralel

- Penunjukan ukuran gabungan (kombinasi)
Penunjukan sistem ini paling banyak dipakai yaitu penggunaan dari sistem berantai dan sejajar.

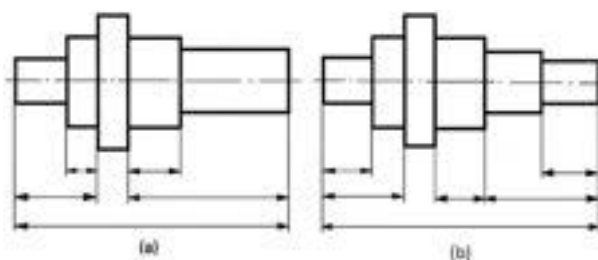

Gambar 6.27 Pemberian ukuran kombinasi



- Penunjukan ukuran ber step

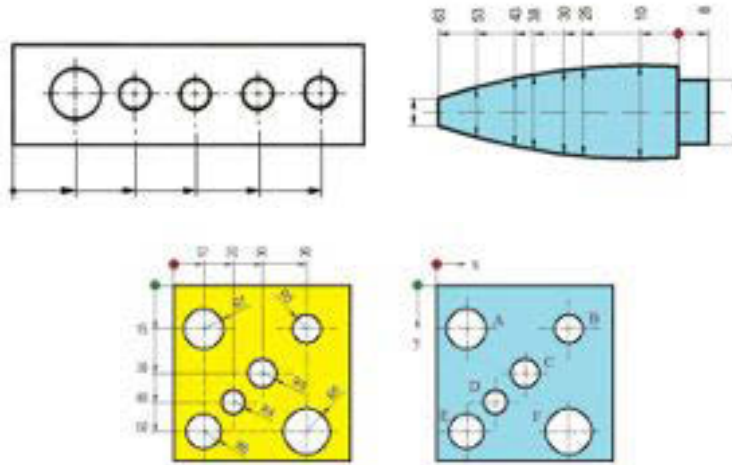

Gambar 6.28 Pemberian ukuran berstep

Penggolongan penunjukan ukuran.

- Penunjukan ukuran fungsi (F)
Digunakan untuk menentukan suatu bentuk ukuran dan posisi suatu komponen, ditinjau langsung terhadap fungsi dari benda kerja atau susunan tersebut, yang dianggap paling penting.
- Penunjukan ukuran non fungsi (NF).
Digunakan apabila memberikan penunjukan ukuran suatu bentuk, posisi yang tidak ditinjau dari fungsinya, melainkan ditinjau terhadap hal lain, misalnya pertimbangan kekuatan, pengerjaan, pengecekan ukuran dan lain sebagainya.
- Penunjukan ukuran pembantu (H)
Adalah penunjukan ukuran tambahan, yang berfungsi sebagai pembantu operator agar tidak menghitung sisa ukurannya.

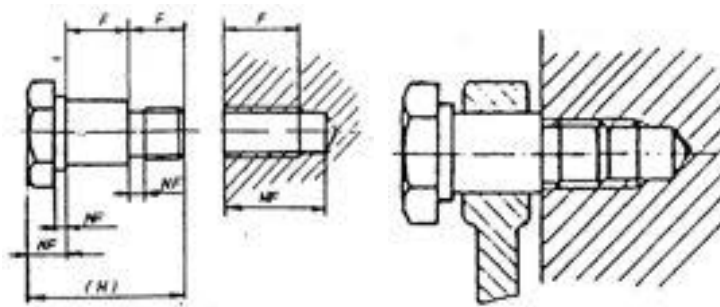

Gambar 6.29 Pemberian ukuran lubang

Pengaturan penunjukan ukuran.

➤ Champer

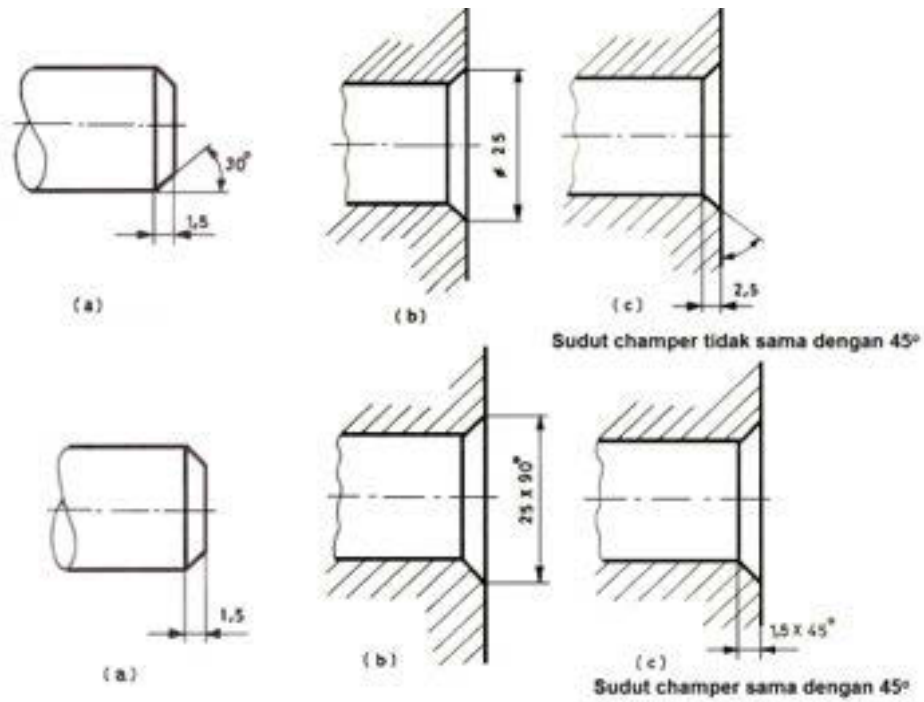

Gambar 6.30 Penunjukan champer

Penunjukan ukuran untuk jarak yang sama

Metode ini digunakan, apabila jarak pembagian dalam gambar sama atau bentuk yang teratur.

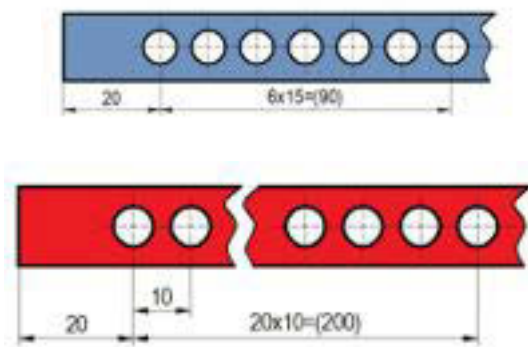

Gambar 6.31 Penunjukan ukuran dengan jarak yang sama 1

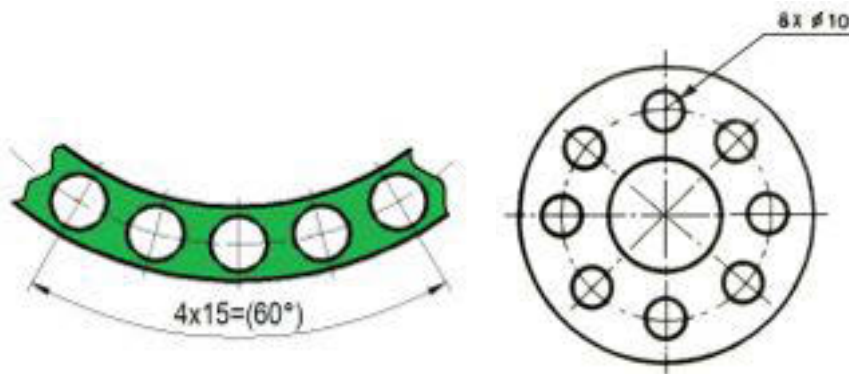

Gambar 6.32 Pemberian ukuran dengan jarak yang sama 2

Penunjukan ketirusan

Simbol penunjukan tirus yang beraturan, letak simbol harus sesuai dengan arah tirusnya.

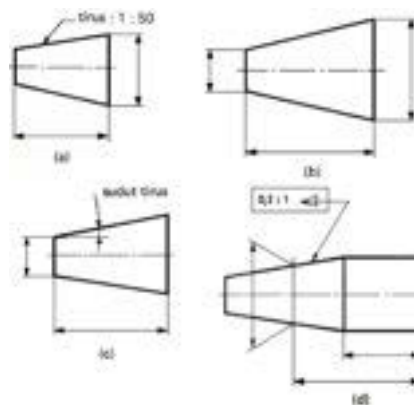

Gambar 6.33 Penunjukan ukuran tirus



➤ Penunjukan kemiringan

Simbol untuk kemiringan bidang datar yang beraturan, dan ditunjukkan sesuai dengan arah dari kemiringan.

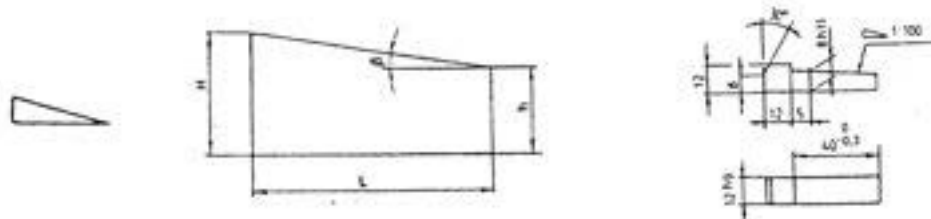

Penunjuk ukuran ujungnya mempunyai sudut, radius, di champer.

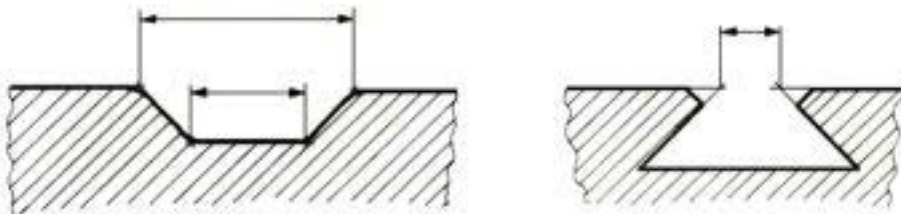

Gambar 6.35 Penunjukan ukuran ujung yang bersudut

Penunjukan Penunjukan ukuran untuk pandangan se bagian. ukuran tali busur, lengkung dan sudut

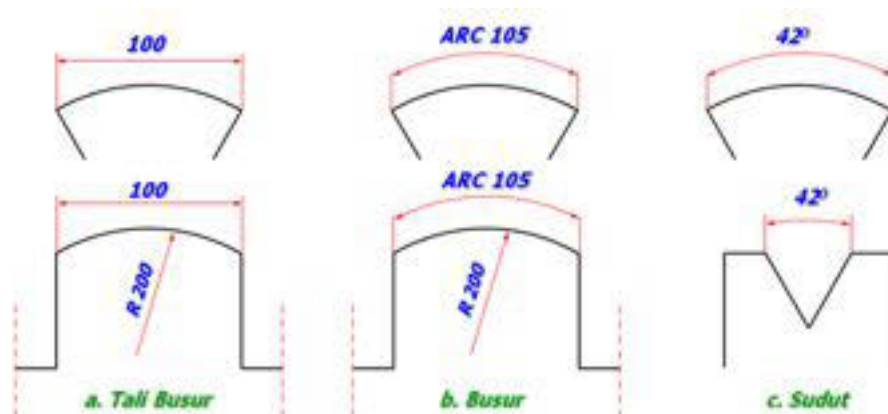

Gambar 6.36 Penunjukan ukuran radius

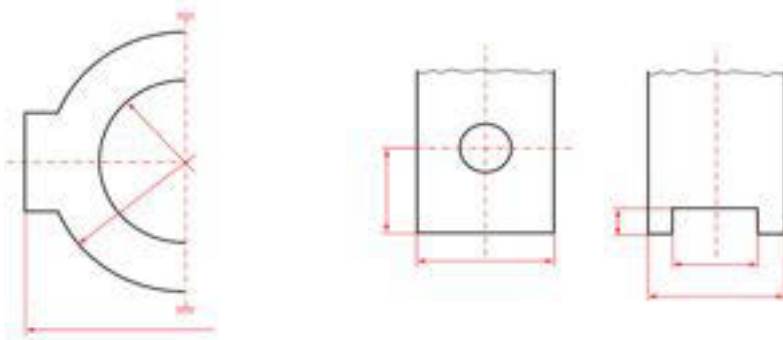

Gambar 6.37 Penunjukan ukuran alur

Penunjukan ukuran untuk radius

- Untuk lubang harus ditandai dengan diameter \emptyset , dan untuk lengkung ditandai dengan radius R.

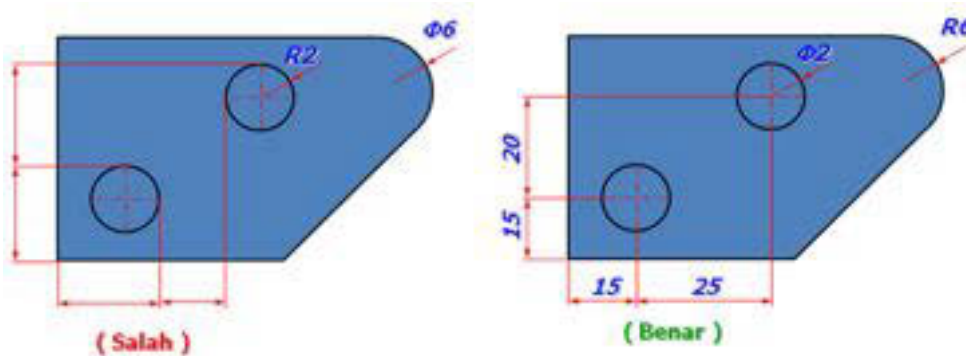

Gambar 6.38 Penunjukan ukuran radius yang benar

- Penunjukan radius, tetapi alur yang berujung radius cukup dengan lebarnya.

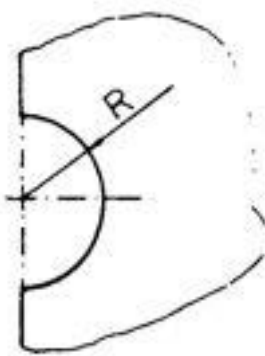

Gambar 6.39 Penunjukan radius



- Penunjukan lubang atau poros yang berulir harus dicantumkan pada diameter yang terbesar dari ulir tersebut.

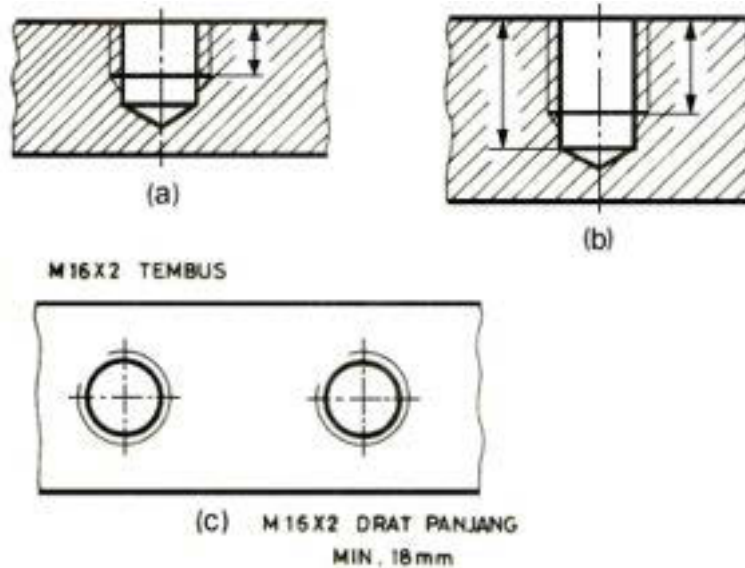

Gambar 6.40 Penunjukan ukuran ulir

Huruf dan tanda-tanda untuk pelengkap

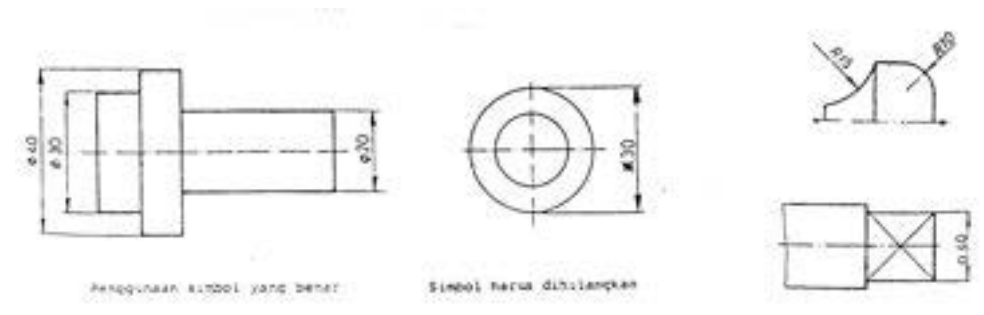

Gambar 6.41 Penunjukan ulir dengan simbol

- Penunjukan untuk radius atau diameter dari suatu bentuk “bola”, angka ukuran harus didahului oleh kata “bola”.

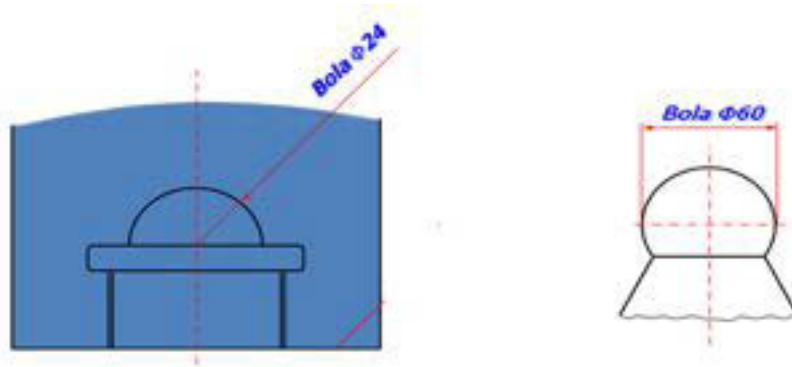

Gambar 6.42 Penunjukan ukuran pada bola

Penunjukan perintah

Penunjukan ketebalan material

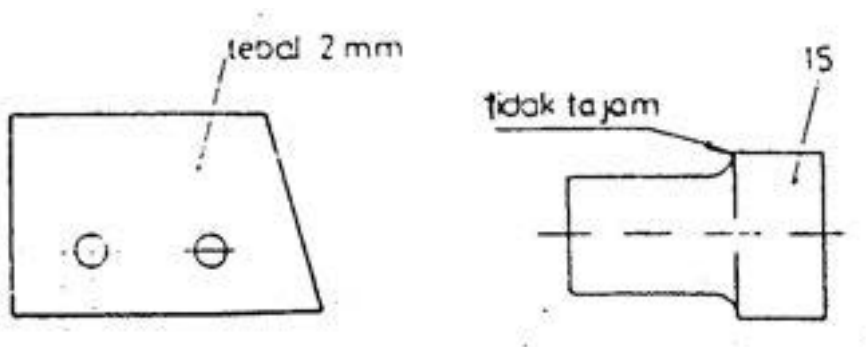

Gambar 6.43 Penunjukan ukuran dengan keterangan

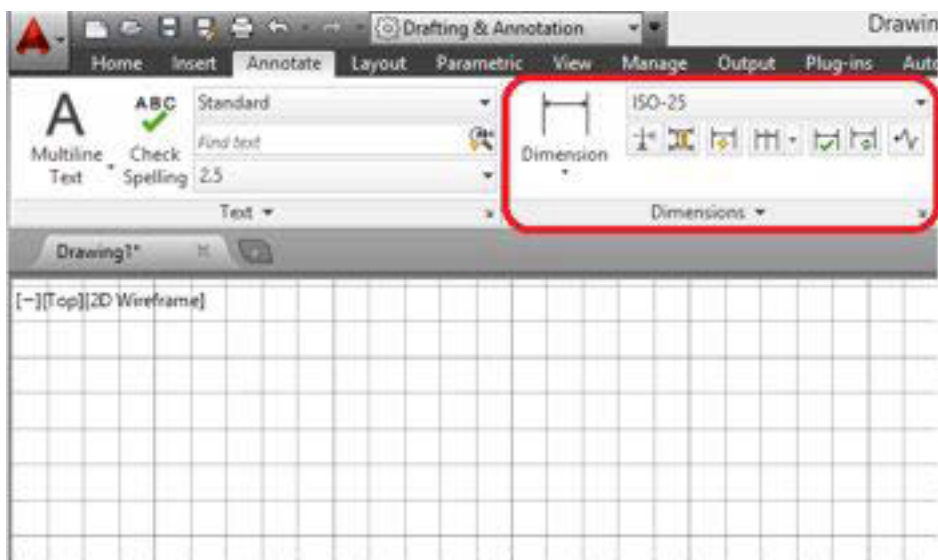

Gambar 6.44 Tampilan pemberian ukuran pada AutoCAD 2014



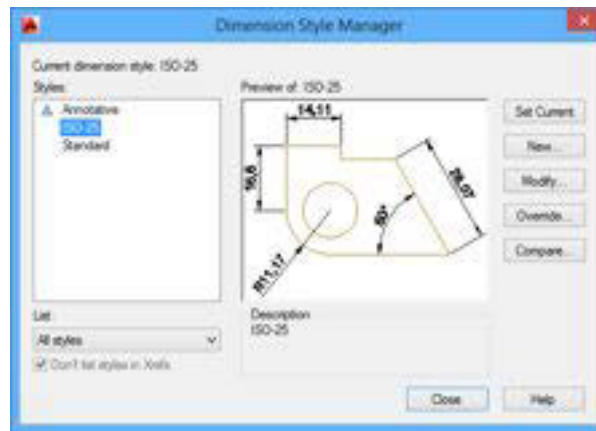

Dimension style

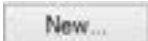
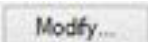
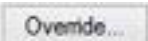

Gambar 6.45 Dimension style

Dalam tampilan awal standar yang ada adalah ISO-25 dan standard.

- Set Current  digunakan untuk set style dimensi yang digunakan
- New  digunakan untuk membuat style baru
- Modify  digunakan untuk memodifikasi standard dalam style
- Override  digunakan untuk melihat/ merubah style
- Compare  digunakan untuk membandingkan style dimensi yang ada

Untuk melakukan pengeditan standard yang ada dilakukan dengan memilih menu modify

- Klik menu modify
- Tab lines; Dimension lines dan estension line kita atur "by Layer" sehingga setting yang kita dapatkan sesuai dengan layer yang kita buat

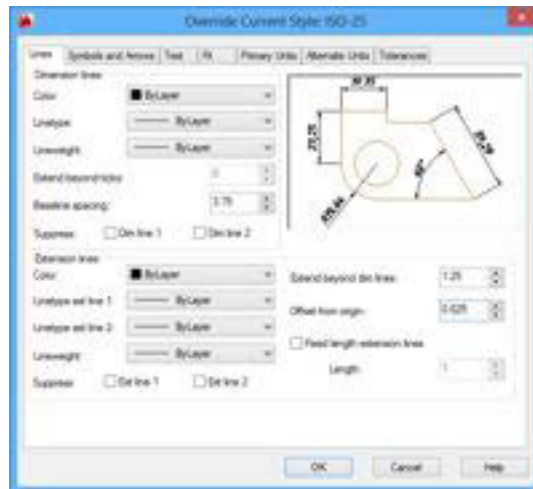

Gambar 6.46 Tampilan override current style

- Tab Symbol and arrows; digunakan untuk mengatur bentuk ujung garis ukuran dan penanda lainnya

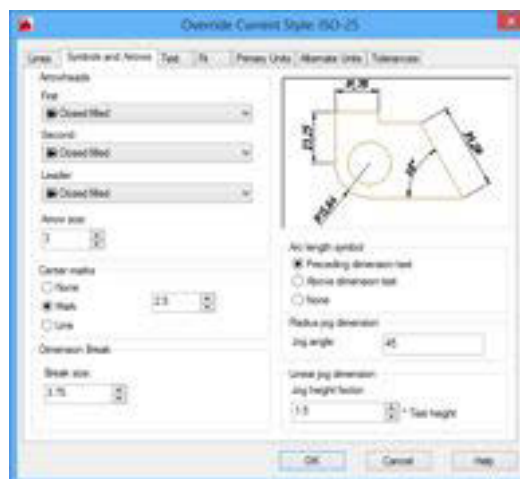

Gambar 6.47 Tab symbol

- Tab Text; digunakan untuk mengatur jenis dan ukuran teks (kita bisa atur dengan "By Layer")

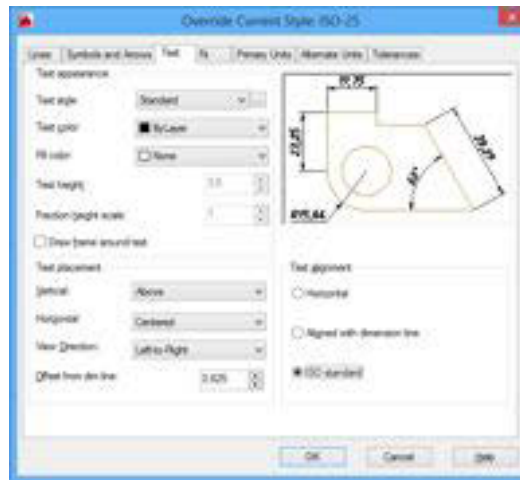

Gambar 6.48 Tab text

- Tab fit; digunakan untuk mengatur penulisan suaian dalam gambar

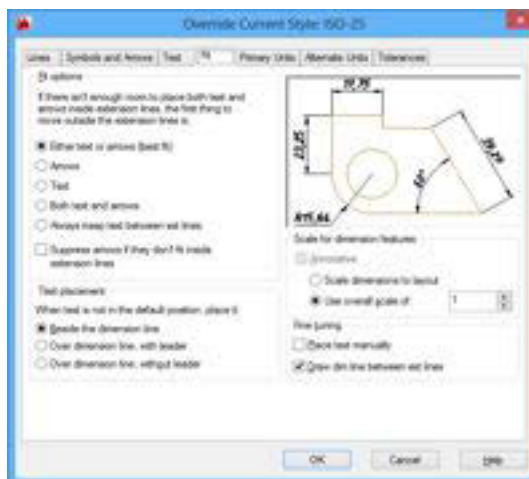

Gambar 6.49 Tab fit

- Tab Primary Units; untuk mengatur satuan dalam pemberian ukuran (trailing zero= angka nol dibelakang ukuran sedangkan leading zero adalah angka nol didepan ukuran)

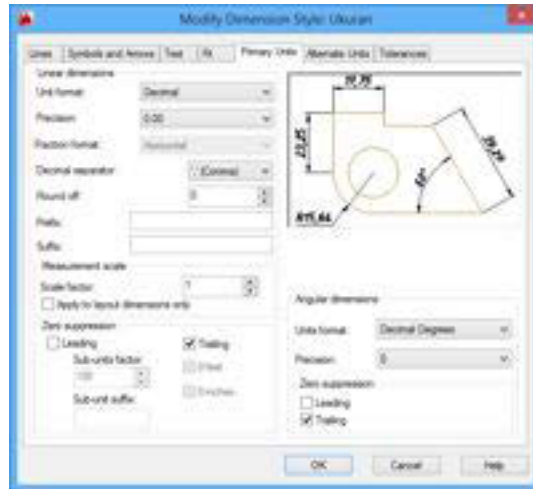

Gambar 6.50 Tab primary units

- Tab alterante unit; untuk mengatur aleternatif satuan yang digunakan

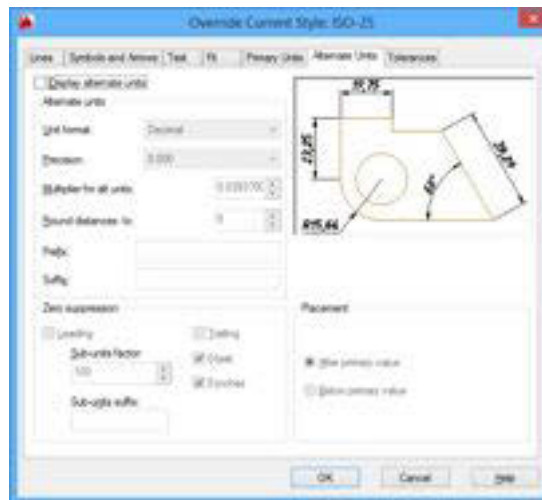

Gambar 6.51 Tab alternative unit

- Tab tolerance; untuk mengatur penulisan toleransi dalam ukuran

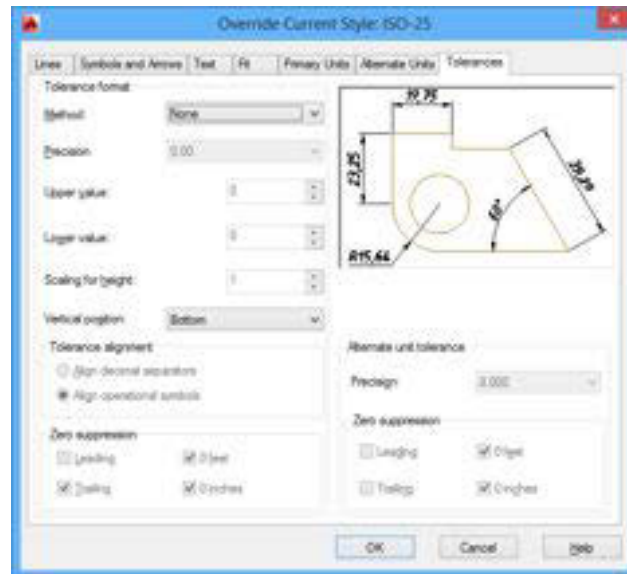

Gambar 6.52 Tab tolerance

- Klik OK

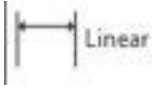
- **Linear** 

Untuk membuat dimensi linear dengan suatu garis ukuran horizontal, vertical , atau rotasi

Creates a linear dimension with a horizontal, vertical, or rotated dimension line

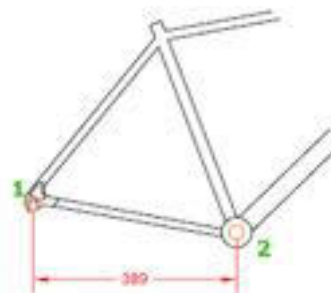

Gambar 6.53 linear

Yang dapat dilakukan dengan perintah ini adalah sebagai berikut

- ❖ Klik titik pertama dan kedua

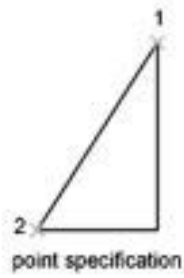

Gambar 6.54 Aplikasi tab linear

- ❖ Klik letak ukuran yang akan diberikan ke arah kiri

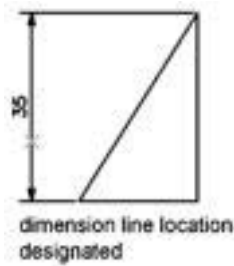

Gambar 6.55 Klik di sebelah kiri dimensi linear

- Sudut



Gambar 6.56 sudut

- Horizontal ; digunakan untuk membuat ukuran secara horizontal

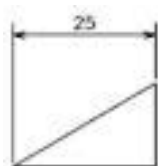

Gambar 6.57 horisontal

- Vertikal; digunakan untuk membuat dimesin secara vertikal

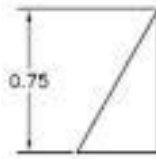

Gambar 6.58 vertical

- Rotated; membuat ukuran yang diputar



Gambar 6.59 rotated

- Aligned 

Digunakan untuk membuat ukuran yang diluruskan tegak lurus dengan garis yang diberikan ukuran.

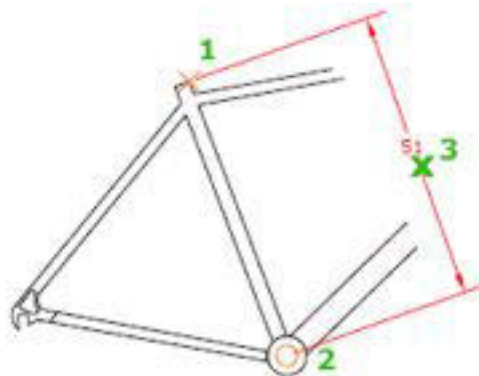

Gambar 6.60 aligned

- ❖ Klik titik pertama
- ❖ Klik titik kedua
- ❖ Klik titik ketiga untuk menentukan letak ukuran

- Angular 



Digunakan untuk memberikan ukuran sudut suatu konstruksi garis.

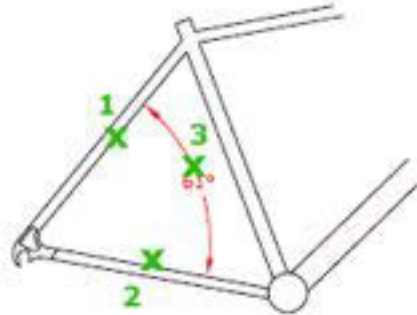

Gambar 6.61 angular

- ❖ Klik garis pertama sebagai garis referensi ke-1
- ❖ Klik garis kedua sebagai garis referensi ke-2
- ❖ Klik titik ke tiga sebagai letak dari ukuran

Contoh penggunaan perintah ini adalah sebagai berikut

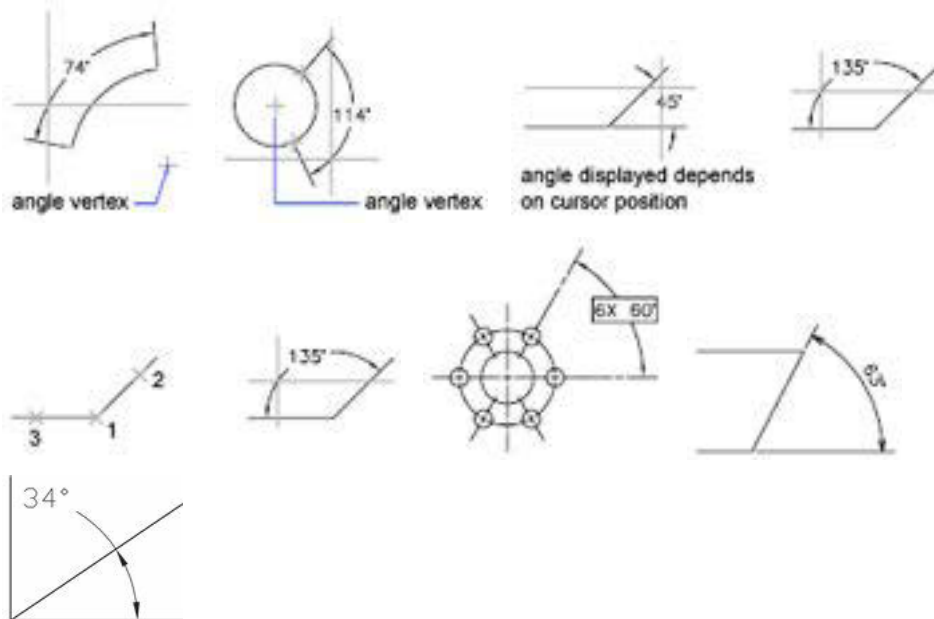

Gambar 6.62 Penggunaan perintah pemberian ukuran

- Arc Length



Untuk memberikan ukuran pada tali busur

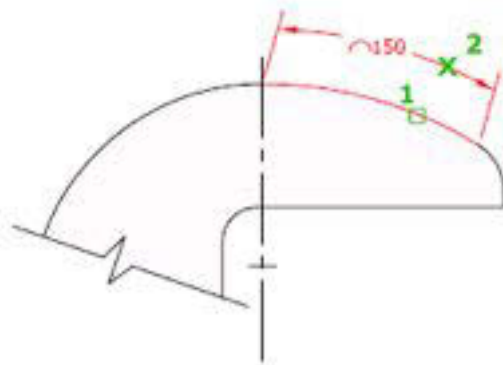

Gambar 6.63 Arc length

- ❖ Klik garis pertama yang merupakan tali busur
- ❖ Klik titik kedua yang merupakan letak ukuran

- Radius 

Digunakan untuk memberikan ukuran jari-jari pada lingkaran ataupun tali busur

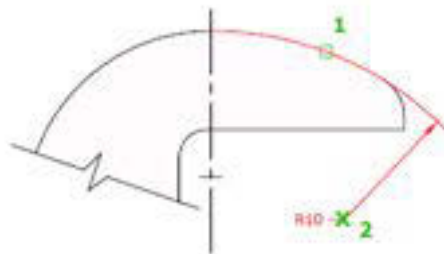

Gambar 6.64 radius

- ❖ Klik garis pertama yang merupakan tali busur suatu lingkaran
- ❖ Klik titik kedua sebagai letak garis ukuran

- Diameter 

Digunakan untuk memberikan ukuran diameter pada lingkaran ataupun tali busur

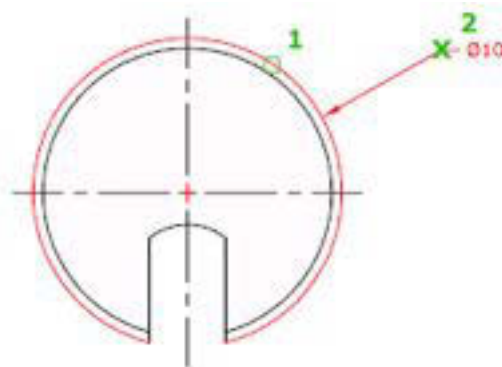

Gambar 6.65 diameter

- ❖ Klik garis pertama yang merupakan tali busur suatu lingkaran
- ❖ Klik titik kedua sebagai letak garis ukuran

- Jogged 

Untuk membuat ukuran yang dengan bentuk berbelok (jogged)

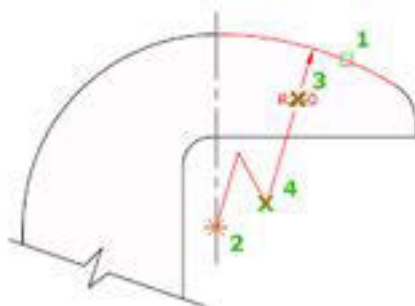

Gambar 6.66 jogged

- ❖ Klik garis pertama yang merupakan tali busur suatu lingkaran
- ❖ Klik kedua merupakan titik pusat
- ❖ Klik titik ketiga sebagai letak garis ukuran
- ❖ Klik keempat merupakan belokan dari garis ukuran

- Ordinate 



Digunakan untuk membuat ukuran dengan system koordinat

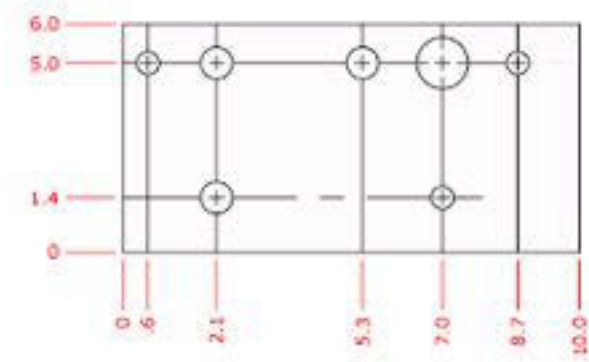

Gambar 6.67 ordinate

- Break 

Digunakan untuk memotong garis ukuran yang bersebrangan

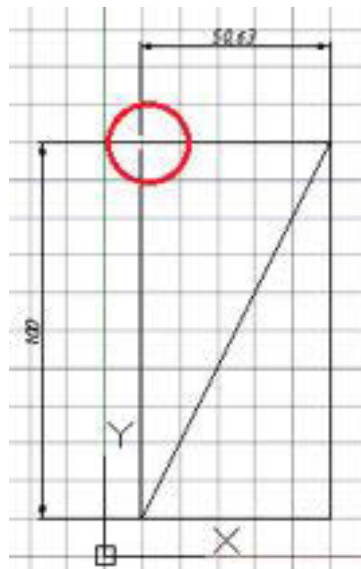

Gambar 6.68 break

- Adjust space 

Digunakan untuk mengatur spasi antara ukuran satu dengan yang lainnya

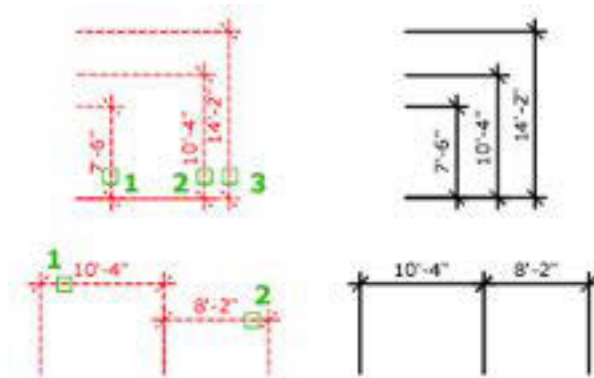

Gambar 6.69 adjust space

- Quick dimension 

Digunakan untuk memberikan ukuran secara cepat, dilakukan dengan select garis yang akan diberikan ukuran dan letak ukuran yang diberikan

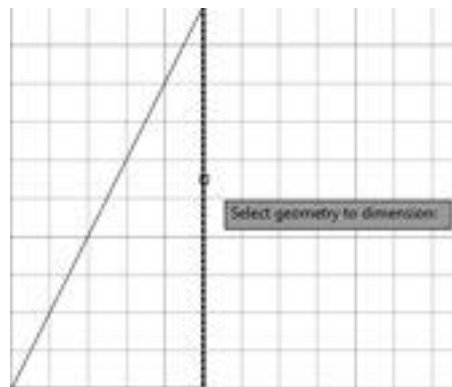

Gambar 6. Quick dimension

- Continue 

Untuk membuat ukuran secara berseri

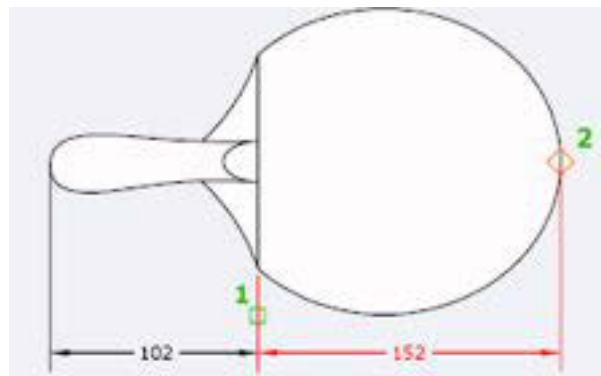

Gambar 6.70 continue



Setelah mempunyai ukuran yang pertama (102)

- ❖ Klik pertama sebagai ukuran yang dipilih
- ❖ Klik kedua yang merupakan titik jarak ukuran
- Base line 

Untuk membuat ukuran secara paralel

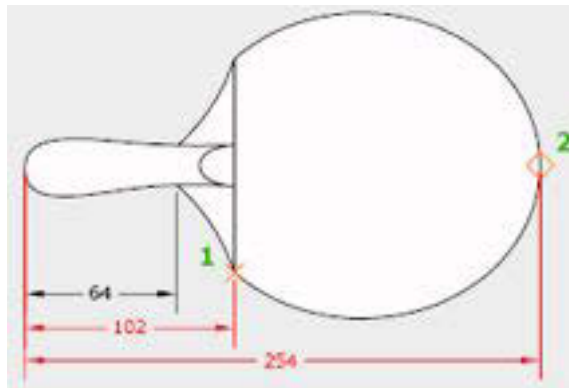

Gambar 6.71 Base line

- ❖ Klik pertama sebagai ukuran yang dipilih
- ❖ Klik kedua yang merupakan titik jarak ukuran
- Inspect 

Digunakan untuk menambahkan atau menghilangkan informasi pada ukuran



Gambar 6.72 inspect

- Update 

Digunakan untuk meng update dengan style yang baru



- Dimension, Dimjogline 

Digunakan untuk membuat atau menghapus ukuran dalam bentuk dimjogline



Gambar 6.73 Gambar dim jogline

- Reassociate 

Associates atau reassociates dimensi yang dipilih ke objek atau titik pada objek.

Tolerance 

Digunakan untuk memberikan toleransi geometri

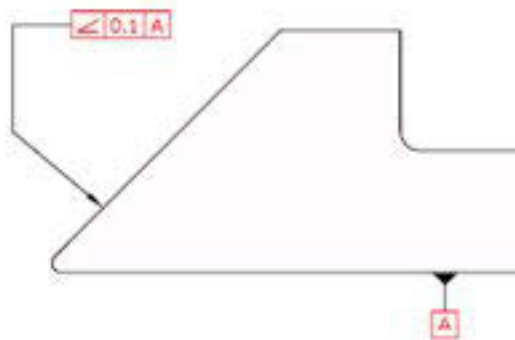

Gambar 6.74 tolerance

- Center Mark 

Untuk memberikan tanda titik pusat dalam lingkaran

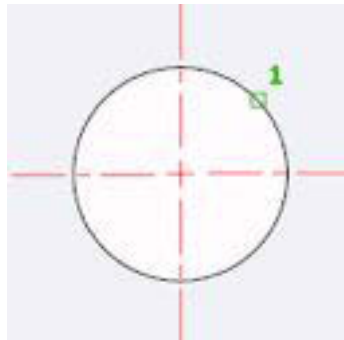

Gambar 6.75 center mark

- Oblique 

Digunakan untuk merubah garis perpanjangan dalam ukuran

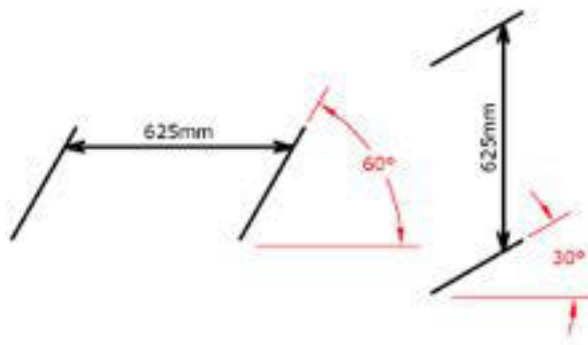

Gambar 6.76 oblique

- Text angle 

Digunakan untuk memutar teks dalam ukuran

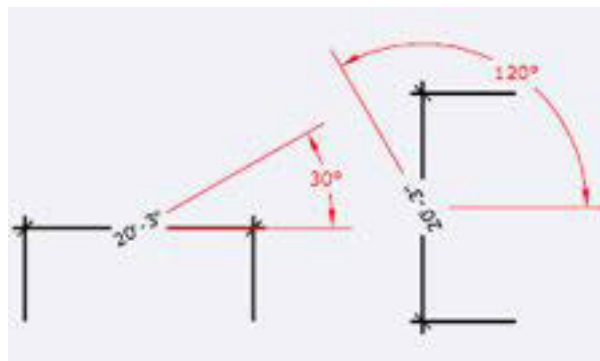

Gambar 6.77 text angle



- Left justify 

Unntuk mengar teks ukuran di kiri

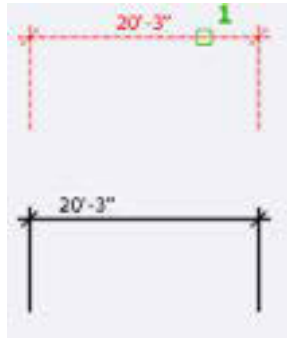

Gambar 6.78 Left justify

- Center justify 

Unntuk mengar teks ukuran di tengah

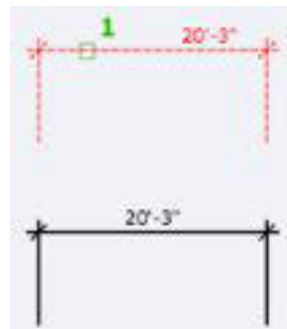

Gambar 6.79 Center justify

- Right justify 

Unntuk mengar teks ukuran di kanan

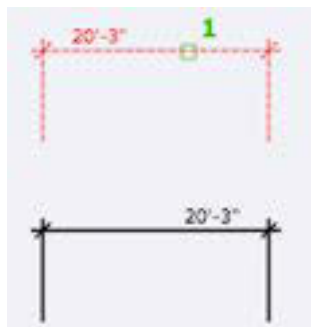

Gambar 6.80 Right justify



- Overrides 

Untuk melakukankontrol overrides

- **Leader**



Gambar 6.81 Tampilan leader

Digunakan untuk membuat penunjukkan ukuran, ataupun ballon

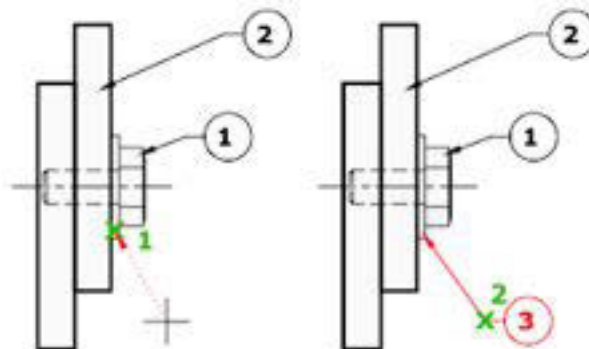

Gambar 6.82 Penggunaan leader

- ❖ Klik 1 merupakan komponen yang dipilih
- ❖ Klik kedua adalah letak keterangan ballon

Untuk menggunakan mulileader diawali dengan multileader style manager

- ❖ Kita pilih modify

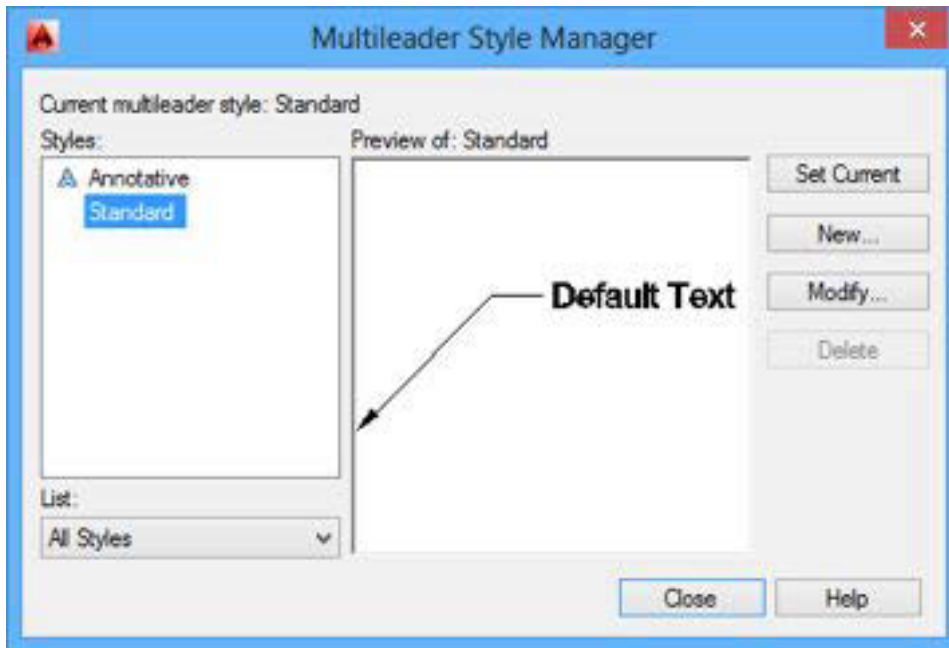

Gambar 6.83 Multiple leader

- ❖ Tab leader format

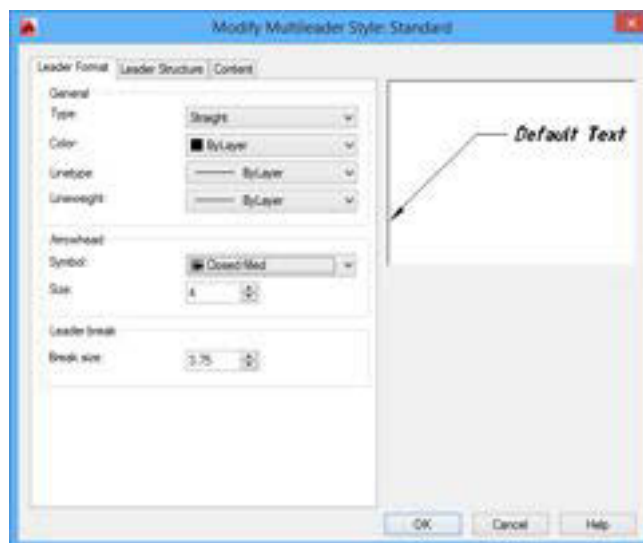

Gambar 6.84 Leader format

- ❖ Tab leader structure

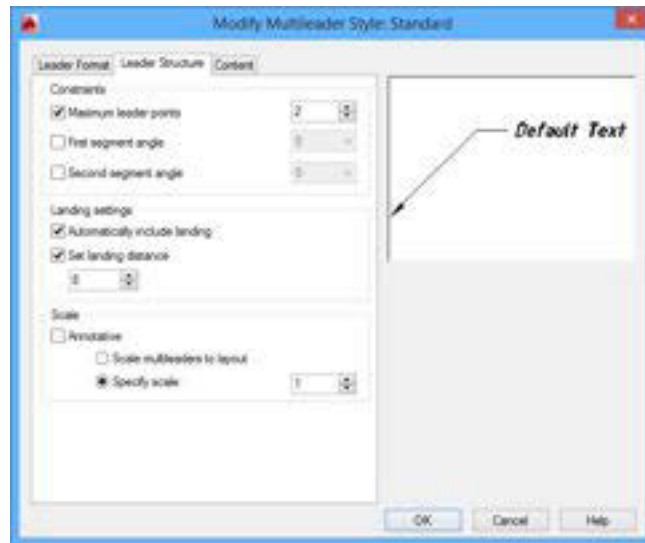

Gambar 6.85 Leader structure

- ❖ Tab content

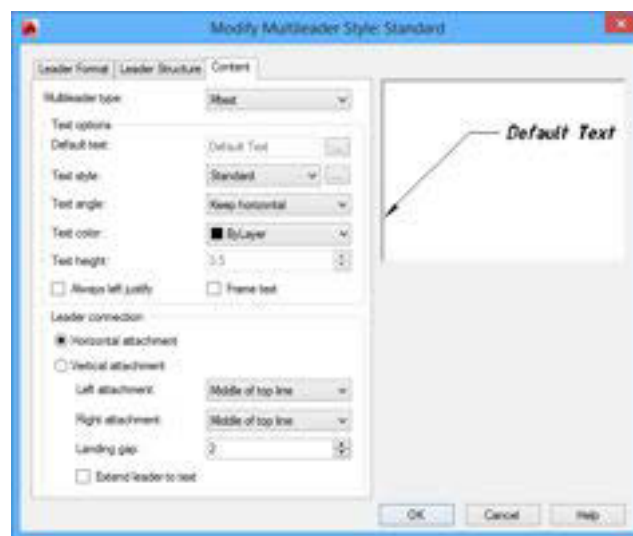

Gambar 6.86 Tab content

- Add leader

Digunakan untuk membuat leader

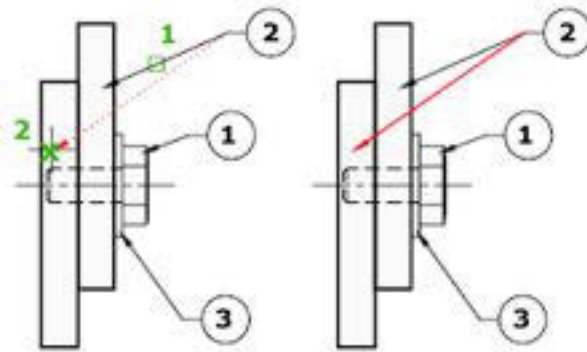

Gambar 6.87 Add leader

- Remove leader 

Digunakan untuk menghapus leader

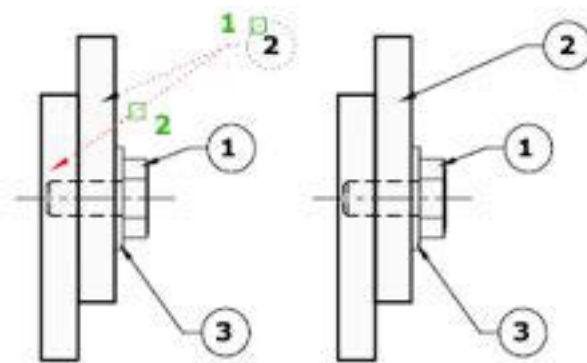

Gambar 6.88 Remove leader

- Align 

Digunakan untuk meluruskan leader

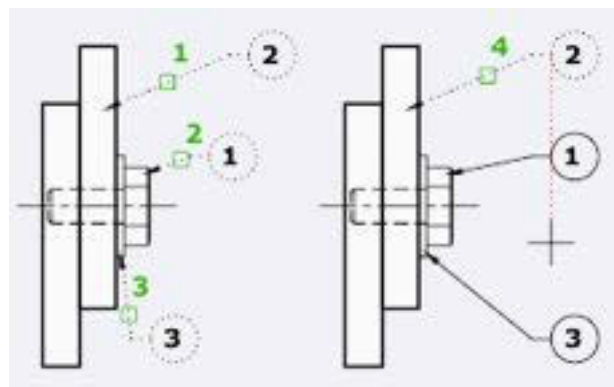

Gambar 6.89 align



- Collegt 

Digunakan untuk mengelompokkan leader

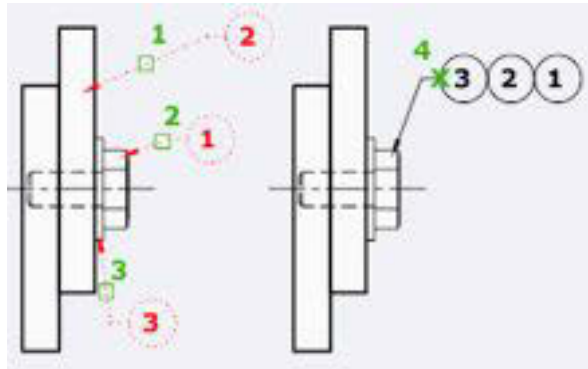

Gambar 6.90 collegt



6.3.3. Rangkuman

Dalam tampilan awal standar yang ada adalah ISO-25 dan standard.

- Set Current digunakan untuk set style dimensi yang digunakan
- New digunakan untuk membuat style baru
- Modify digunakan untuk memodifikasi standard dalam style
- Override digunakan untuk melihat/ merubah style
- Compare digunakan untuk membandingkan style dimensi yang ada

- **Linear**

Untuk membuat dimensi linear dengan suatu garis ukuran horizontal, vertical, atau rotasi

Creates a linear dimension with a horizontal, vertical, or rotated dimension line

- Aligned

Digunakan untuk membuat ukuran yang diluruskan tegak lurus dengan garis yang diberikan ukuran.



- Angular

Digunakan untuk memberikan ukuran sudut suatu konstruksi garis.

- Arc Length

Untuk memberikan ukuran pada tali busur

- Radius

Digunakan untuk memberikan ukuran jari-jari pada lingkaran ataupun tali busur

- Diameter

Digunakan untuk memberikan ukuran diameter pada lingkaran ataupun tali busur

- Jogged

Untuk membuat ukuran yang dengan bentuk berbelok (jogged)

- Ordinate

Digunakan untuk membuat ukuran dengan system koordinat

- Break 

Digunakan untuk memotong garis ukuran yang bersebrangan

- Adjust space

Digunakan untuk mengatur spasi antara ukuran satu dengan yang lainnya

- Quick dimension

Digunakan untuk memberikan ukuran secara cepat, dilakukan dengan select garis yang akan diberikan ukuran dan letak ukuran yang diberikan

- Continue

Untuk membuat ukuran secara berseri

- Inspect

Digunakan untuk menambahkan atau menghilangkan informasi pada ukuran

- Update



Digunakan untuk meng update dengan style yang baru

Dimension, Dimjogline

Digunakan untuk membuat atau menghapus ukuran dalam bentuk dimjogline

- Reassociate

Associates atau reassociates dimensi yang dipilih ke objek atau titik pada objek.

Tolerance

Digunakan untuk memberikan toleransi geometri

- Center Mark

Untuk memberikan tanda titik pusat dalam lingkaran

- Oblique

Digunakan untuk merubah garis perpanjangan dalam ukuran

- Text angle

Digunakan untuk memutar teks dalam ukuran

- Left justify

Untuk menggar teks ukuran di kiri

- Center justify

Untuk menggar teks ukuran di tengah

- Right justify

Untuk menggar teks ukuran di kanan

- Overrides

Untuk melakukankontrol overrides

- **Leader**

Digunakan untuk membuat penunjukkan ukuran, ataupun ballon

- Add leader

Digunakan untuk membuat leader

- Remove leader

Digunakan untuk menghapus leader

- Align



Digunakan untuk meluruskan leader

- Collegt

Digunakan untuk mengelompokkan leader



6.3.4. Tugas

Buatlah gambar berikut ini lengkap denga ukurannya

PENGHUBUNG SALURAN

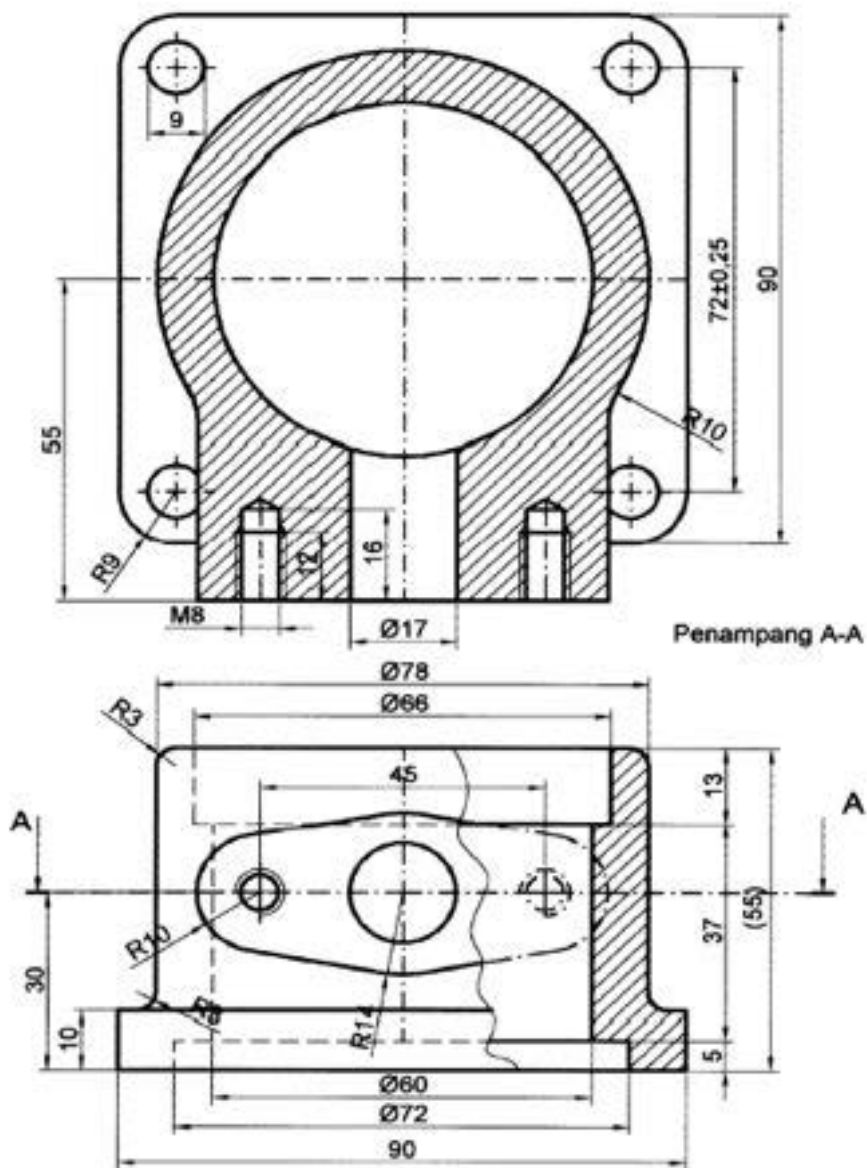

Gambar 6.91 Tugas 6.1

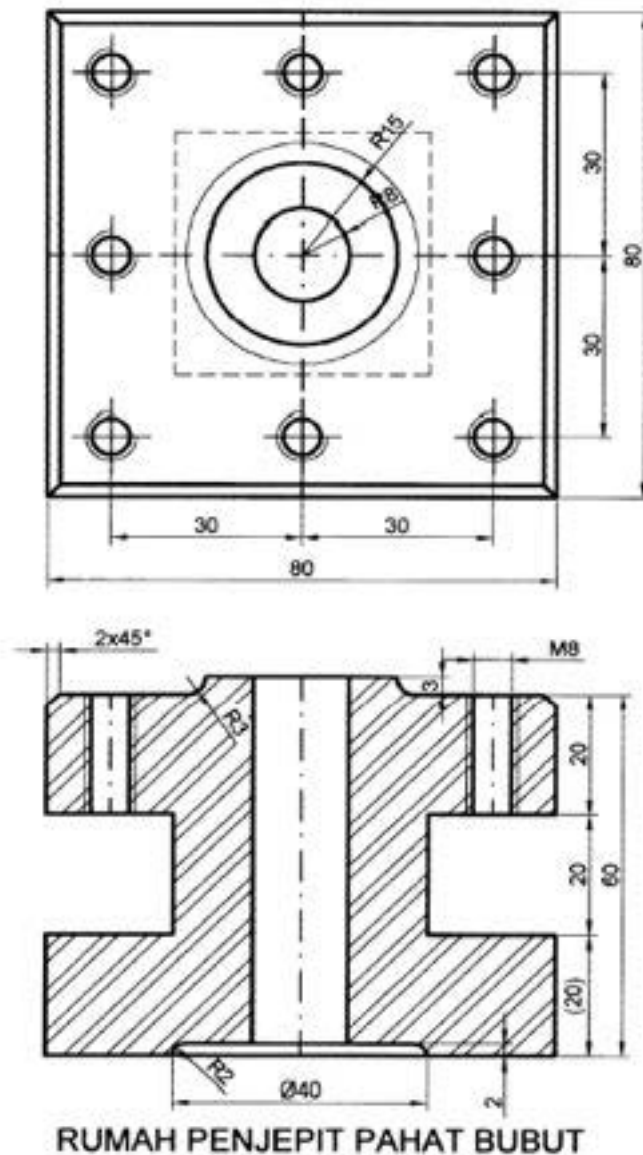

Gambar 6.92 Tugas 6.2



6.3.5. Tes Formatif

1. Apakah fungsi dari perintah Aligned?
2. Apakah fungsi dari perintah Angular?
3. Apakah fungsi dari perintah Arc Length?
4. Apakah fungsi dari perintah Radius?
5. Apakah fungsi dari perintah Diameter?



6.3.6. Lembar Jawaban Tes Formatif

1. Digunakan untuk membuat ukuran yang diluruskan tegak lurus dengan garis yang diberikan ukuran
2. Digunakan untuk memberikan ukuran sudut suatu konstruksi garis.
3. Untuk memberikan ukuran pada tali busur
4. Digunakan untuk memberikan ukuran jari-jari pada lingkaran ataupun tali busur
5. Digunakan untuk memberikan ukuran diameter pada lingkaran ataupun tali busur



6.3.7. Lembar Kerja siswa

Gambar komponen yang ada di lingkungan menggunakan perintah dan beri ukuran



6.4. Kegiatan Pembelajaran : Cetak Gambar



6.4.1. Tujuan Pembelajaran

Setelah mempelajari materi ini diharapkan siswa dapat mencetak gambar Auto-CAD dengan benar.



6.4.2. Uraian Materi

View ports

Digunakan untuk membagi daerah gambar menjadi beberapa bagian

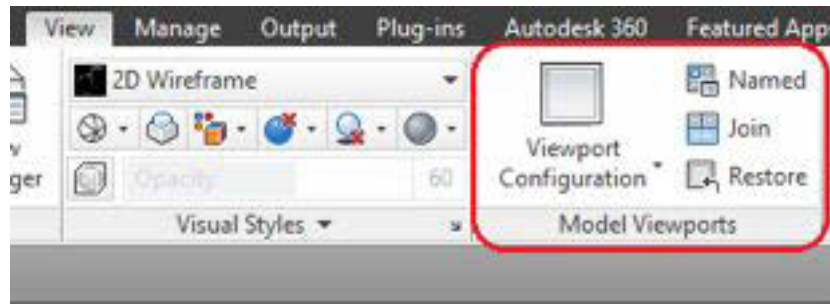

Gambar 6.93 Menu viewport

- Named  Named

Membuat view port dengan konfigurasi nama

- Joint  Join

Menggabungkan view port

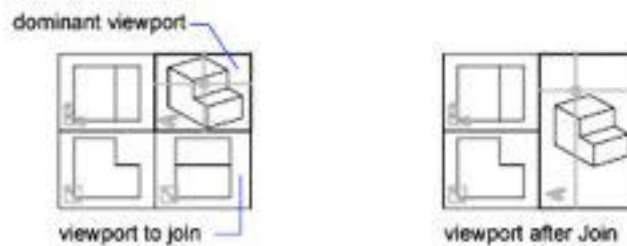

Gambar 6.94 joint

- Restore  Restore

Mengembalikan pada posisi awal

- Layout

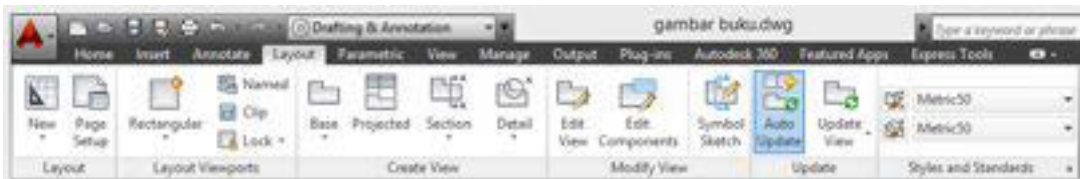

Gambar 6.95 Menu layout



Dalam penggambaran menggunakan 2 dimensi kita akan menggunakan ribbon layout dan layout vieport.

- New layout  ;

Digunakan untuk membuat atau memodifikasi layout tab. Cara yang dilakukan adalah dengan memberikan nama layout yang kita buat.

- From template  ;

Digunakan untuk membuat layout dari template yang sudah ada

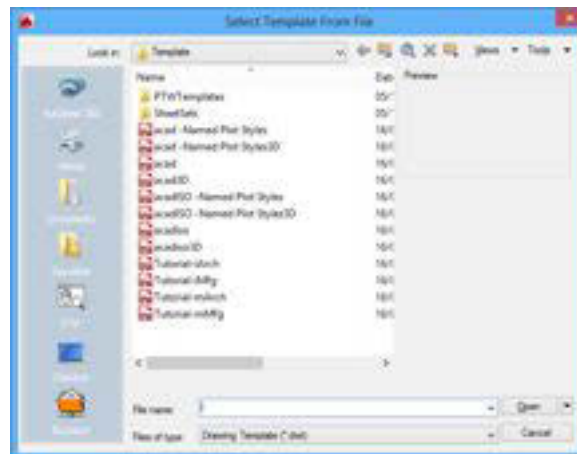

Gambar 6.96 Pemanggilan melalui template

- Pagesetup 

Digunakan untuk mengatur ukuran kertas dan lainnya yang terkait dengan layout

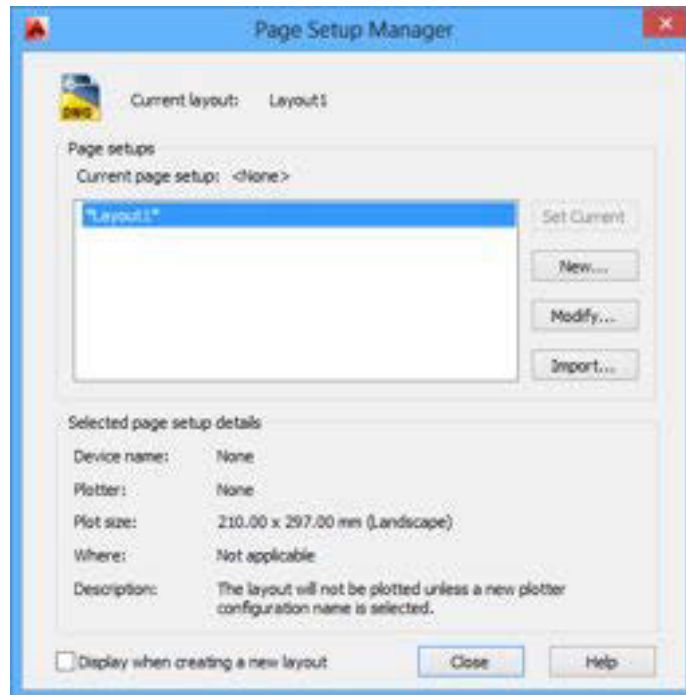

Gambar 6.97 Page setup manager

Dengan memilih modify akan muncul sebagai berikut

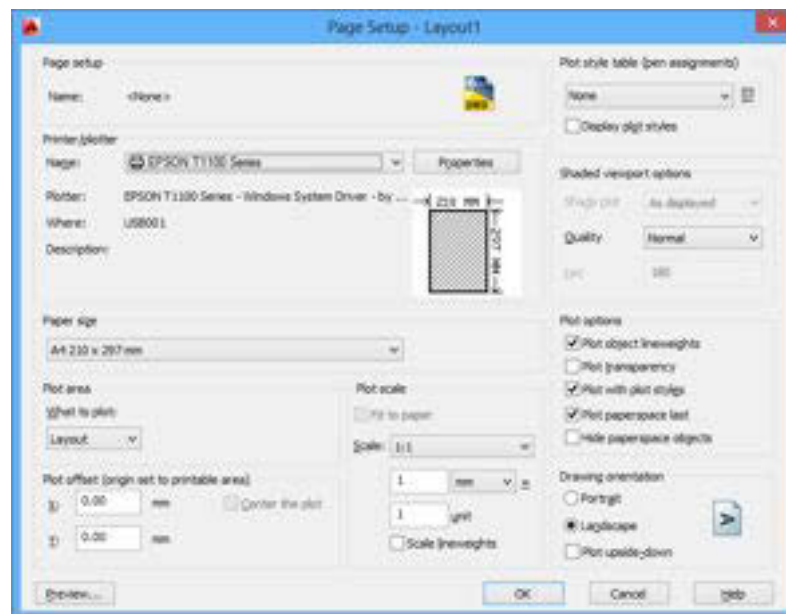

Gambar 6.98 Page setup



Gambar 6.99 Tampilan layout viewport

- Rectangular  Rectangular

Membuat kertas viewport dengan memberikan batasan bentuk rectangular

- Polygonal  Polygonal

Membuat kerats viewport dengan menggambar garis yang membentuk profil tertutup

- Object  Object

Membuat kerats viewport dengan object yang dipilih

- Named  Named

Untuk menampilkan viewport yang telah tersimpat

- Clip  Clip

Digunakan untuk membentuk viewport

- Lock  Lock

Untuk mengunci viewport



- Unlock 

Untuk membuka kunci viewport

Prosedur Pengeplotan Gambar

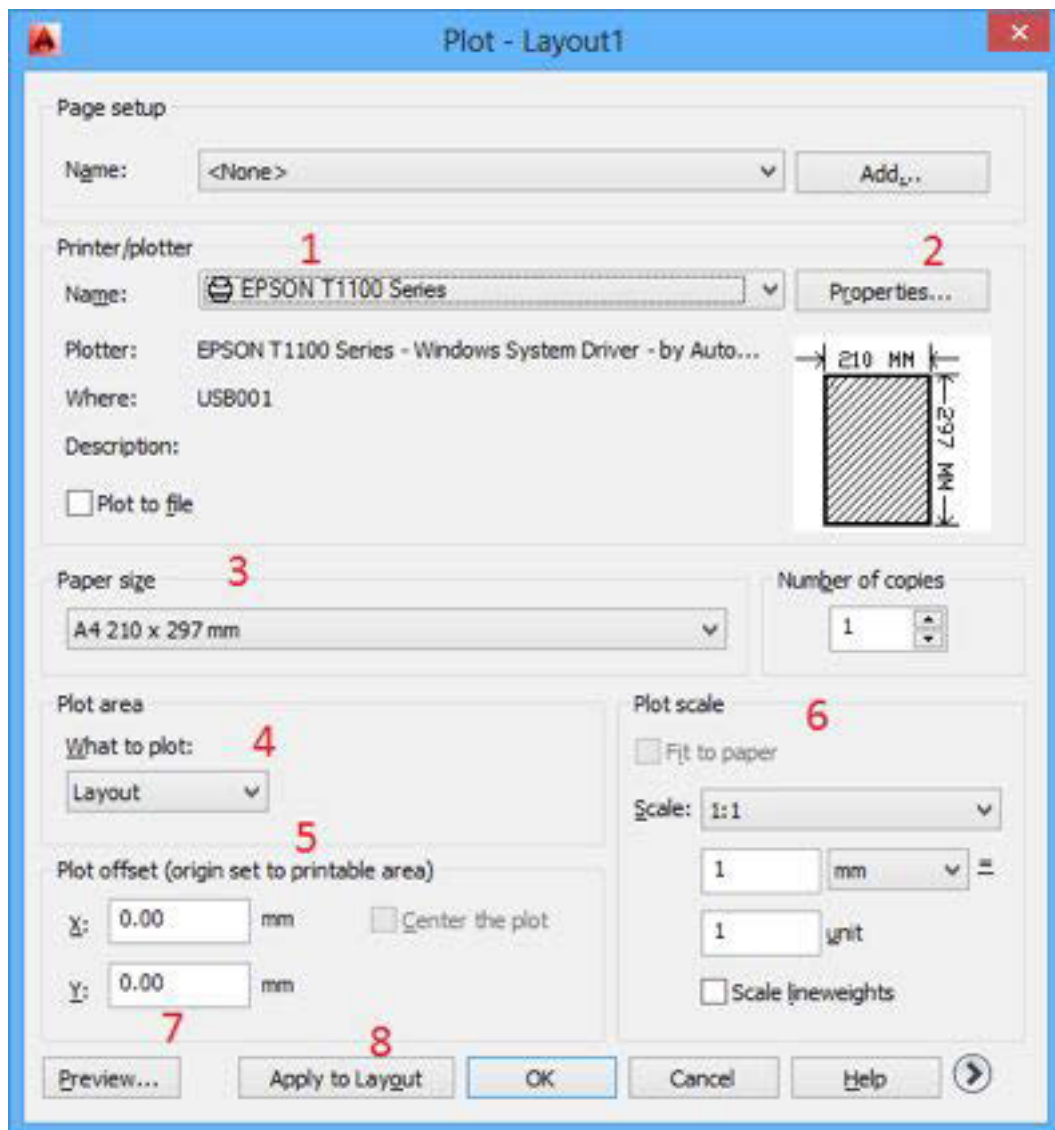

Gambar 6.100 Tampilan printer



- Pilih printer yang akan digunakan
- Properties; digunakan untuk melakukan setting printer yang digunakan
- Atur ukuran kertas yang digunakan
- Area plot dapat dipilih (display,extend,layout,windows)

Display

Pilihan ini merupakan pilihan mencetak gambar sesuai dengan apa yang ada dan terlihat di monitor. Semua yang ada di dalam area gambar itulah yang akan tercetak.

Extend

Pilihan ini merupakan pilihan pencetakan sesuai dengan limits (batas gambar) yang telah ditentukan sebelumnya.

View

Pilihan ini adalah pilihan pencetakan berdasarkan view yang telah ada sebelumnya. Jika sebelumnya belum ada view maka pilihan ini tidak disarankan.

Window

Pencetakan melalui pilihan window digunakan jika area gambar yang akan dicetak ditentukan melalui batas rectangular window. Penentuan batas dilakukan dengan menentukan dua batas pojok dengan klik kiri.

1. Set posisi gambar dalam kertas
2. Set skala yang dicetak
3. Preview digunakan untuk melihat hasil seting
4. Aplikasikan pada layout yang ada
5. ok



6.4.3. Rangkuman

View ports

Digunakan untuk membagi daerah gambar menjadi beberapa bagian

- Named  Named

Membuat view port dengan konfigurasi nama

- Joint  Joint

Menggabungkan view port

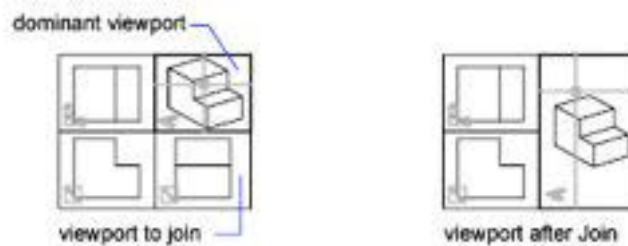

Gambar 6.101 Penggabungan view port

- Restore  Restore

Mengembalikan pada posisi awal

- Layout

Dalam penggambaran menggunakan 2 dimensi kita akan menggunakan ribbon layout dan layout vieport.

- New layout ;

Digunakan untuk membuat atau memodifikasi layout tab. Cara yang dilakukan adalah dengan memberikan nama layout yang kita buat.

- From template ;

Digunakan untuk membuat layout dari template yang sudah ada



- Pagesetup

Digunakan untuk mengatur ukuran kertas dan lainnya yang terkait dengan layout

Dengan memilih modify akan muncul sebagai berikut

- Rectangular

Membuat kertas viewport dengan memberikan batasan bentuk rectangular

- Polygonal

Membuat kerats viewport dengan menggambar garis yang membentuk profil tertutup

- Object

Membuat kerats viewport dengan object yang dipilih

- Named

Untuk menampilkan viewport yang telah tersimpat

- Clip

Digunakan untuk membentuk viewport

- Lock

Untuk mengunci viewport

- Unlock

Untuk membuka kunci viewport

Prosedur Pengeplotan Gambar

- Pilih printer yang akan digunakan
- Properties; digunakan untuk melakukan setting printer yang digunakan



- Atur ukuran kertas yang digunakan
- Area plot dapat dipilih (display, extend, layout, windows)



6.4.4. Tugas

Buat dan kemudian cetak gambar berikut pada kertas A4!

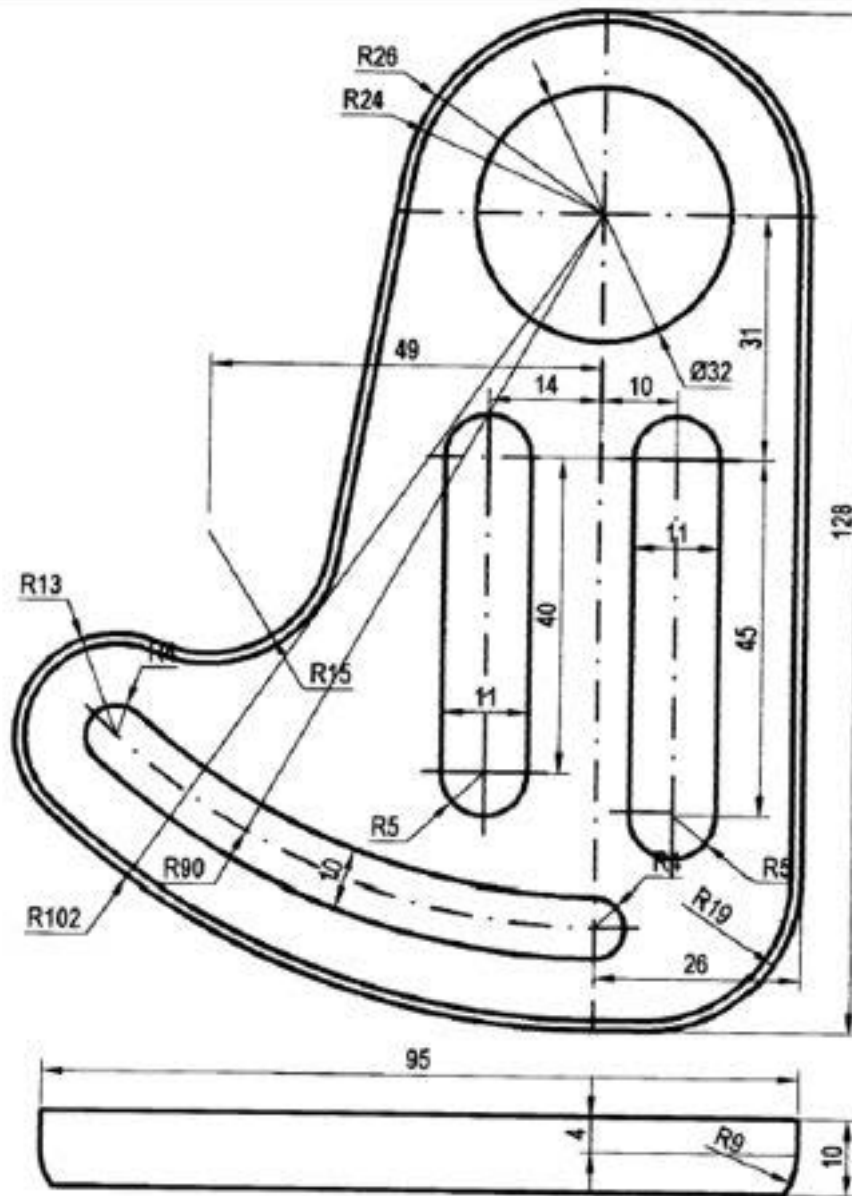

Gambar 6.102 Tugas 6.3



6.4.5. Tes Formatif

1. Apakah fungsi dari view port?
2. Apakah fungsi dari perintah Named?
3. Apakah fungsi dari perintah Joint?
4. Apakah fungsi dari perintah Restore?
5. Perintah apa yang digunakan untuk membuat atau memodifikasi layout tab



6.4.6. Lembar Jawaban Tes Formatif

1. Digunakan untuk membagi daerah gambar menjadi beberapa bagian
2. Membuat view port dengan konfigurasi nama
3. Menggabungkan view port
4. Mengembalikan pada posisi awal
5. New layout



6.4.7. Lembar Kerja siswa

Lakukan pencetakan gambar



Daftar Pustaka

Moss Elise, 2013, Autodesk AutoCAD Architecture 2014 Fundamentals, SDC Publication

Plantenberg Kirstie, 2013, Engineering graphics essentials with AutoCAD 2014 Instruction, SDC Publication

Shih Randy H, 2013, AutoCAD 2014 Tutorial- first level: 2D fundamentals, SDC Publication

AutoCAD 2014 Preview Guide

Autodesk® AutoCAD® 2014 System requirements

Onstott Scott, 2013, AutoCAD 2014 and autoCAD LT 2014 essentials, John Wiley & Sons Inc, Canada

Jurusan pendidikan Teknik Mesin UNY, 2005, Modul CAD 2D

tutorial AutoCAD 2014

<http://teknikautocad.blogspot.com/2013/05/cara-membuat-etiket-pada-kertas-gambar.html#.UoHJ4-LeK1h>

<http://www.autocad-tangerang.com/2012/02/pengantar-singkat-autocad-dan.html>

